Контрольный экземпляр

Массе а мехкий пролетареш, вІашагІкхета!

СЕРДАЛО

СОВЕТСКИ СОЮЗА КОММУНИСТИЧЕСКИ ПАРТЕ НОХЧ-ГІАЛГІАЙ ОБКОМА, НОХЧ-ГІАЛГІАЙ АССР ЛАКХЕХЬАРЧА СОВЕТЕИ МИНИСТРИЙ СОВЕТЕИ ОРГАН

«СВЕТ» Орган Чечено-Ингушского обкома КПСС, Верховного Совета и Совета Министров ЧИАССР

Газет арадувл 1923 шера денз ★ ШОАТТА, 14 НОЯБРЬ, 1987 ШУ. ★ № 137 (7483). ★ Мах 3 кеп.

КПСС ЦК ПОЛИТБЮРО

12 ноябре хиннача аргІанарча заседане Политбюрос нтог йир Сийлахь-йоккхача Октябрьски социалистически революцие 70 шу дизарца ювзаенна чакхъяьхача мероприятей. Цу деша хьакъехьа тІанйцача соцам тІа белгалдоаккх, юбилейни торжествех йоккхагІйола политически событи хинналга, цар къаьгга хьакъехар советски халкъа духовни дог-уйла чІоагІа айенна хилар, Коммунистически партена гонахьа из айхха кхотаденна долга, дІахьалхашкахьа ухалга сихдара, перестройкана, вай общества вахара деррига доакъош эргадахара тІаберзабаь никъ чІоагІа цо хьаллоацаш хилар.

Сийлахь-боккхача Октябра 70 шу дизар дездаро хьакъехар КПСС а Советски паччахьалкхе а дунен тІа йоккха авторитет йолаш хилар, СССР-е чакхйоаккхача перестройка идеяша а цун леламо а дунен общественноста теркам тІа-тІа дукхагІа тІаувзалга, машара а социальни прогресса а тІехьа лоаттабеча къовсаме вай мохк керттера лоархІам болаш хилар.

Белгалдаьккхад, торжественни заседане М. С. Горбачева яь «Октябрь а перестройка а: революци дІахоьшо я» яха доклад парте беча берриг балхан советски общества вахаран принципиальни политически лоархІам болаш хилар.

Доклада тІа революционни диалектика, творчески марксизма-ленинизма позицеш тІара кІоаргга йовзийт исторически опыт, мохк а дуне а, дегІаахара керттера проблемаш массе оагІорахьара йийцай. Цо тешал ду парти политически денал а моральни низ а болаш хилар.

Докладе тІа революционни, творчески марксизма-ленинизма позицеш тІара кІоаргга йовзийт исторически опыт, мохк а дуне а, дегІаахара керттера проблемаш массе оагІорахьара йийцай. Цо тешал ду парти политически денал а моральни низ а болаш хилар.

Белгалдаьккхад, торжественни заседане М. С. Горбачева яь «Октябрь а перестройка а: революци дІахоьшо я» яха доклад парте беча берриг балхан советски общества вахаран принципиальни политически лоархІам болаш хилар.

Социалистически паччахьалкхенашцара гІулакхаш ма могта дегІахьувлара, 1986 шера ноябре Москве хиннача СЭВ-а членаш долча мехкий вежарашха йолча парте кулгалхой балха вІашагІкхетаре чІоагІъяьча принципаш ларда тІа царца цхьана леладу гІулакхаш кІоаргдара КПСС-о лаьца никъ нийса болга хьехьекхар Октябрьски торжестваша.

Сийлахь-боккхача Октябра 70 шу дизар дездеча дакъа лаьцача партей а боламий а виналий вІашагІкхетара Іалальмате боккха лоархІам бу Политбюрос. Парте XXVII съездо белгалбаьча принципиальни наькъага хьежжа, ра, хьахинна яьннача теоретически догмаш тІареи стереотипаш тІареи цІенхаштта довлара никъ хьех, Іилма а практика а дегІахьувлача керда наькъаш творчески лоархІам болаш хилар.

Доклада тІа революционни диалектика, творчески марксизма-ленинизма позицеш тІара кІоаргга йовзийт исторически опыт, мохк а дуне а, дегІаахара керттера проблемаш, — общественни вахара демократизаци елга а радикальни экономически реформа а йолга. Белгалдаьккхад, политически а организационни а мелал, кІезига йоацача партийни комитетий а цар кулгалхой а инициатива ца хилар цІенхаштта дІадаккха дезаш хилар. Из деча хана биззагІа пайда эца беза XIX Ерригсоюзни партийни конференцена кийчо ярах.

Социалистически паччахьалкхенашцара гІулакхаш ма могта дегІахьувлара, 1986 шера ноябре Москве хиннача СЭВ-а членаш долча мехкий вежарашха йолча парте кулгалхой балха вІашагІкхетаре чІоагІъяьча принципаш ларда тІа царца цхьана леладу гІулакхаш кІоаргдара КПСС-о лаьца никъ нийса болга хьехьекхар Октябрьски торжестваша.

Сийлахь-боккхача Октябра 70 шу дизар дездеча дакъа лаьцача партей а боламий а виналий вІашагІкхетара Іалальмате боккха лоархІам бу Политбюрос. Парте XXVII съездо белгалбаьча принципиальни наькъага хьежжа, дІакхайкадир коммунистически а болхлой а, революционно-демократически, социалистически, социал-демократически а лейбористски а партешца, дуккха нах чубоагІача демократически организацешцен боламашцен гІулакхаш леладара КПСС тІехьа йолга. Дунен общественни мнене, прогрессивни политически теченишта хинна лоархІаме хувпамаш белгал а даьха, вІашагІкхетаро никъ хьабиллар аьрдехьарча дунен халкъашта юкъе шерра дІалог яра, керттерча дакъе тІема кхерам дІабаккхара, адамлен юкъара кхыйола кардинальни проблемаш юкъоастаяра а еш, царна юкъе контакташ вІаштІехьъяхара.

Октябра юбилейца дувзаденна Москве хиннача партей а паччахьалкхений а цхьаболча кулгалхошца хиннача советски кулгалхой вІашагІкхетарехи къамаьлехи хьахиннараш къоабалдир Политбюрос. Дувцар дизза вІаши кхетадеча, кердача тайпара гІулакхаш къестадара хьале йийцар дунен политика эггара керттера проблемаш, шин оагІоно вІаши цхьана леладу гІулакхаш кІоаргдара дешаш, дунен тІа эттача хьала а вІаши цхьана гІулакхаш леладара хьаддача лостамий а хьакъехьа цхьан дагара мах бе вІаштІехьдаьлар.

КПСС ЦК Политбюро заседане йийца а йийца, могайир город Ленингради Ленинградски области 2005 шерага кхаччалца дегІайоалаяра генеральни план. Белгалдаьккхад, город а область а комплексно дегІайоалаелга, экономически, социальни планировани а градостроительни проектировани а вІаши тарьелга духьашха дан хІама долга. Мехка йоккхагІйола регион перспективни дегІайоалаелга леладе деза. Іилма-технически а промышленни а потенциал дІахо йоккхагІа хилара, социальни сфера, культура объекташ хьалъяра, кхачанца Іалашдара шоай база дегІахьувлара проблемаш шоайла ювза а ювзаш.

Генеральни плана тІа белгалдаьд бахача наьха къахьегамца, бытаца а салаІарца а ювзаенна объекташ городен областей территоре тІа дикагІча тайпара дІатаръе, исторически традицеш лорае, города Ленинграда а цун пригородий а шоаш санна яраш кхыйоаца историко-художественни памятникаш юхаметтаоттаярен царна реконструкци ярен ларда тІа архитектура а градостроительство а эргайоакхаш тоае езалга.

Политбюрос йийца а йийца, могайир октябрь бетта Москве хиннеи Вашингтоне дІахоЬихьан советско-американски переговораш. Белгалдаьккхар, США паччахьалкхен секретараца къамаьл деча хана М. С. Горбачева ядерни герз дІадаккхара хьакъехьа енна керда, кардинальни предложенеш, хІаьта царна кхы а керда хІамаш Іотіатехар Э. А. Шеварднадзега гІолла США президентага Р. Рейганга дІаеннача КПСС ЦК Генеральни секретара послана тІа. Цар хиланза даргдоаца хьалаш хулийт шинна мехка кулгалхой вІашагІкхетаре чулоацам болаш корта болаши диалог яра.

Советски кулгалхоша лерхІ, Рейкьявике оттаяьча платформа тІа ядерни герзий бІарччаІкласс дІаякхкхарга дугача историе чухь эггара хьалхарча договора кулгаш яздарга гІулакх дІакхоачаде. ПРО-х дола договор цІенхаштта кхоачадакара хьалашка стратегически тІагІортара низаш наьха санна кІезигара, хІаьта из боккха лоархІам болаш да стратегически стабильность хилийтара, советско-американски гІулакхаш хьанийсдара а дІахьокхахьара а.

28—29 октябре Праге хиннача Варшавски Договора юкъейоагІача паччахьалкхений кхыча мехкашцарча гІулакхий министрий Комитета аргІанарча заседане итогаш мога а яь, Политбюрос раьза а хинна белгалдоаккх, ядерни а космически а герзех США-ца яьча переговорашкара СССР позици цун союзникаша цхьатарра къоабалъяь хьалло-аш хилар. Союзни паччахьалкхенаш дунен тІа машари кхерамзлен хулийтара деррига хІама чулоаца система вІаштІехьъякхха кийча хилар дІакхайкадаьд. Уж тІехьа я массане бокъонаш цхьатарра йолча ларда тІа, хІаьта ништта дунен халкъашта юкъе леладеча гІулакхий еррига сферашка еррига паччахьалкхений кхерамзле лораяра.

В. П. Никонов керте лаьтта СССР Лакхехьарча Совета делегаци США хилара йола информаци йийцай. Белгалдаьккхад, агропромышленни комплекса даькъера советски организацешта а, хІаьта ништта США предприятештен компанешти юкъера торгово-экономически бувзамаш шердар лоархІаме долга.

КПСС ЦК Политбюро заседане дийцад вай мехка чурчеи арахьарчи политика кхыдола дешаш а.

КПСС ОБКОМЕ ХИННА СОВЕЩАНИ

Самардийнахьа КПСС Нохч - ГІалгІай обкоме хилар агропромышленни комплексо тІехьарча итт бетта баьча балха итогашта, ништта хІанз деча юртбоахама балхашта, царна интесфинаци яра де дезаршта хетаяь совещани. Цига дакъа лаьцар парте райкомий, горкомий секретараша, горрайисполкомий председателаша, агропромышленни ведомствай кулгалхоша.

Мотгигашкарча гІулакхий хьала кІоаргга анализ а еш къамаьл дир КПСС Нохч-ГІалгІай обкома шоллагІча секретара Д. Г. Завгаева. Цо белгалдаьккхар, юртбоахама производства тайп - тайпарча доакъошка кІезигдухха хьохкамаш тоаденна дале а дувцилге а йоацаш шера планаш кхоачашъелга Іалашдергдола кхы тІа де дезаш дукха гІулакхаш долга. Дукхача районашка дІадахача шера боарамца нийсдича хьайбаш кІезигденнад, цо паччахьалкхенга дулх дохкара план толаме кхоачашъяра гІулакх цІенхаштта чоалхане дерзаду.

Тайп - тайпара да шура йоаккхачара сурт а. Нагахьа санна «Малгобекский», «Солнечный», «Гехинский», «Предгорный», «Овощевод», къаьстта «Орджоникидзевский» совхозаш санна долча боахамашка шура денгара денга тІаетталой, соахкарча боарамел дикка тІехбаьнна-бале, «Труд», «Южный», «Курчалойский», «Урожайный», «Самашкинский», «Братский» совхозашка гІулакх кхыча тайпара да, укхаза шура ди тІехьагІа лохлу.

Дукхагідола боахамаш хІанз а тІехьа гурахьа юв культураш дІайийна даьннадац, хІаьта уж октябра 20 деношка дІайийна яьнна хила езаш яр. Цунца цхьана колхозий, совхозий цхьаболча кулгалхоша РАПО, парте райкомий оагІорахьара тІахьожам ца лоаттабар бахьан долаш мошача доакъара лаьрхІа дукхагІа гурахьа юв культураш дІайийнай, дунца цар толхаяьй Іилман ларда тІа латта севооборот, из бахьан долаш хьатІадоагІача шера ялат даккхара задани кхоачаш ца яр кхерам болаш я.

ЦІенхаштта критика йир коа тІарча оалхазарий дулх, фуаш дахара, дохкара шера план кхоачашъергйоацилга хІанз къаьгга гуш долча «Птицепром» треста предприятий балха.

Моттигашка деча балхех, долаш дола кхоачамбоацараш дІадахара де дезарех йола информацеш еш совещане къамаьлаш дир Нохч-ГІалгІайчен еррига юртарча районни, хІаьта ништта НГІАССР Госагропромаца смежни йолча ведомствай кулгалхоша.

Совещане балха юкъе дакъа лаьцар НГІАССР Министрий Совета председателя М. А. Керимова.

НОВ. Т. Х. ЭЛИМБАЕВНА «РСФСР ИСКУССТВАЙ ЗАСЛУЖЕННИ ДЕЯТЕЛЬ» ЯХА СИЙЛЕН ЦІИ ЯЛАРАХ ДОЛА

РСФСР Лакхехьарча Совета Президиума

УКАЗ

Советски хореографически искусства дакъе доккхий гІулакхаш карагІдувларах **«РСФСР искусствай заслуженни деятель»** яха сийлен цІи лойла **Элимбаев** Топа Хамитовича — Нохч-ГІалгІай АССР «Вайнах» яхача паччахьалкхен халхара ансамбла художественни кулгалхоча, керттерча балетмейстера.

РСФСР Лакхехьарча Совета Президиума председатель В. ОРЛОВ.

РСФСР Лакхехьарча Совета Президиума секретарь С. ЧИСТОПЛЯСОВ.

Москва, 1987 шера 12 ноябре.

Юрта боахама болхлошта «Нохч-ГІалгІай АССР юрта боахама заслуженни механизатор» яха сийлен цІи ялара дола

НОХЧ-ГІАЛГІАЙ АССР ЛАКХЕХЬАРЧА СОВЕТА ПРЕЗИДИУМА

УКАЗ

Юрта боахама механизаци яра даькъе доккхий гІулакхаш карагІдувларахи общественни вахаре хьинаре дакъалацарахи «Нохч - ГІалгІай АССР юрта боахама заслуженни механизатор» яха сийлен цІи лойла:

Байтулаев Сахиб Умахаджиевича — Веденски района КПСС XXII съезда цІерагІча колхоза тракториста.

Махмудов Жамулена — Веденски района С. Орджоникидзе цІерагІча колхоза тракториста.

Халин Николай Захаровича — Малгобекски района ГІ. Ахриева цІерагІча совхоза бригадира.

Хугоев Хасмагомед Марзабековича — «Малгобекски района «Малгобекский» совхоза тракториста.

Султыгов Іаьлий Хьасана — Малгобекски района «Алханчуртский» совхоза тракториста.

Евлоев Мухьмада Хьамзата — Назрановски района «Экажевский» совхоза тракториста.

Нохч-ГІалгІай АССР Лакхехьарча Совета Президиума председатель Х. БОКОВ.

Нохч-ГІалгІай АССР Лакхехьарча Совета Президиума секретарь С. КОЖУХОВСКИЙ.

г. Грозный,
1987 шера, 10 ноябре.

«Нохч-ГІалгІай АССР заслуженни хьайбаш леладер» яха сийлен цІи ялара дола

НОХЧ-ГІАЛГІАЙ АССР ЛАКХЕХЬАРЧА СОВЕТА ПРЕЗИДИУМА

УКАЗ

Хьайбаш леладеча дакъе доккхий гІулакхаш карагІдувларахи общественни вахаре хьинаре дакъалацарахи «Нохч - ГІалгІай АССР заслуженни хьайбаш леладер» яха сийлен цІи лойла:

Бадалова Амнат Рашидовнана — Урус-Мартановски района «Гехинский» совхоза шурий комплекса бригадира.

Балаев Іийсай Салмана — Шелковски района В. И. Ленина цІерагІча колхоза вокхагІволча жа Іуна.

Евлоева ИбрахІима Либихана — Малгобекски района М. Горьке цІерагІча совхоза доярката.

Меркулова Наталья Михайловнана — Шелковски района Къахьегама ЦІеча Байракха орден лелаеча «Путь к коммунизму» колхоза свинаркана.

Муцагов Геланй Кадыровича — Малгобекски района «Кавказ» совхоза вокхагІволча жа Іуна.

Сагова Ахьмада Марема — Назрановски района «Назрановский» совхоза доярката.

Урашев Рашембека — Шелковски района Ленина орден лелаеча «Шелковский» яхача Госплемзавода вокхагІволча жа Іуна.

Нохч-ГІалгІай АССР Лакхехьарча Совета Президиума председатель Х. БОКОВ.

Нохч-ГІалгІай АССР Лакхехьарча Совета Президиума секретарь С. КОЖУХОВСКИЙ.

г. Грозный,
1987 шера, 10 ноябре.

Нов. В. П. Блужина «Нохч-ГІалгІай АССР заслуженни механизатор» яха сийлен цІи ялара дола

НОХЧ-ГІАЛГІАЙ АССР ЛАКХЕХЬАРЧА СОВЕТА ПРЕЗИДИУМА

УКАЗ

Мелиораце даькъе доккхий гІулакхаш карагІдувларахи общественни вахаре хьинаре дакъалацарахи «Нохч - ГІалгІай АССР заслуженни мелиоратор» яха сийлен цІи лойла **Блужин** Владимир Петровича — «Чеченингушводстрой» гІишлон управление № 3 йолча дІа-хьа лелача механизированни колонна экскаватора машиниста.

Нохч-ГІалгІай АССР Лакхехьарча Совета Президиума председатель Х. БОКОВ.

Нохч-ГІалгІай АССР Лакхехьарча Совета Президиума секретарь С. КОЖУХОВСКИЙ.

г. Грозный,
1987 шера, 10 ноябре.

Нов. В. В. Капустяновой Нохч-ГІалгІай АССР Лакхехьарча Совета Президиума Сийлен грамота ялара дола

НОХЧ-ГІАЛГІАЙ АССР ЛАКХЕХЬАРЧА СОВЕТА ПРЕЗИДИУМА

УКАЗ

Партийни органашка дуккхача шерашка беркате болх барахи общественни вахаре хьинаре дакъалацарахи, ништа ваьча дийнахьа денз 50 шу дизарца дувзаденна а Нохч - ГІалгІай АССР Лакхехьарча Совета Президиума Сийлен грамота лойла **Капустянов** Виталий Васильевича — «Грозненский рабочий» яхача КПСС Нохч-ГІалгІай обкома издательства директора.

Нохч-ГІалгІай АССР Лакхехьарча Совета Президиума председатель Х. БОКОВ.

Нохч-ГІалгІай АССР Лакхехьарча Совета Президиума секретарь С. КОЖУХОВСКИЙ.

г. Грозный,
1987 шера, 10 ноябре.

ХьатІадоагІача шера чотагІа

Мехка халкъа боахама а доазол дехьарча вай партнераша а чІоагІа эшаши хоатташ я «Автоспецоборудование» яхача опытно-экспериментални заводо арахеца продукци. Цун лоархІаме дакъа дІалоац грузовой а легковой а автомобилашта ремонт яра чІоагІа эшаш йолча подъемникаша. Массехк тайпа я уж, цудухьа хІаранена эш ши-ший тайпара йола оатхалаш а.

Из лоархІаме дехкар кхоачашду завода йиьлагІча цеха кузнечни участке. Укхаза дикагІчарех лоархІаш я Заярная Александра Николаевна керте латта барттайна бригада. Автомобилашта эша подъемникаш ярал совгІа, цар хьаю домкраташта эша тайп-тайпара оатхалаш а. Шоай балхах тийша дуккха долга дика кхетаду бригадерча хІара болхлочо, боккхача бехктохкамца а кздай а ду шоаш хьа мел дер, нийса лелаю еррига технологически процессаш. ХІаравар шеррача профила специалиства, шишна-кхокхха операци караерзаяьй цар, цудухьа цхьаккха хьовзам боацаш кадай дІабода болх а. ХІара дийнахьа 20—30 процент тІехкхоачашъю бригада коллективо сменни заданеш. Цкъа дІаелча юха ца ерзаеш дІаэц ОТК цар хьаяь деталеш.

Доккхий социалистически денхараш тІанйцадар коллективо укх шера. Шоай таронашка а хьежа, по дош деннадар Сийлахь-боккхача Октябра 70 шу дузача дийнахьа караруча пятилетка хьалхарча шин шера план кхоачашъергья, аьнна. Шоай деша бизза дай хилар модельщикаш. Ханал хьалха, 27 октябре рапорт делар бригада коллективо шин шера план кхоачашъярах. ХІанз цун къахьегама календарни планаш ца чакхбоалаш латт 1988 шера январь бутт. Цу толама доккха дакъа кхоач хьалха латтача модельщикий цеха, къахьегама ветеранаш, коммунистически къахьегама ударникаш Гурченко Галина Андреевнаш, Карамаров Юрий Леонидовича, Лапина Прасковья Трифоновнаш, кхыбарий. БоккхагІчарна нийсса къахьегаме лакха хьокхамаш гойташ болх бешба къона болхлой Киричук Тамара, Рева Виктор, Лысенко Ольга, Ющенко Сергей. Керда шу хьатІакхачалехьа хьатІадоагІача шера цхьоалагІча квартала план кхоачашъе лаьрхІа ба бригада членаш.

Р. АУШЕВ.

СУРТА ТІА: шоай изделей кердача моделеех дагабувлаш латт А. Заярнаяс кулгалдеча бригада модельщикаш (аьрдехьара аьттехьа) Г. Гурченко, С. Ющенко, Ю. Карамаров, О. Лысенко, П. Лапина.

Автора сурт.

БРИГАДНИ ПОДРЯДА—ШЕРРА НИКЪ

КЕРДАЧОХ ДОАЛА БЕРКАТ

— Бригадни подрядах къахьегаргда оаш тахан денз, — аьлар тхога кулгалхоша хІанзчул ши шу хьалха. Цхьабакъда, из фу яхилга да, малагІа башхало йолаш да къахьегам кердача хьисапе вІаштІехьбаьккха болх белга, цунах боалача пайдах хІама хьоахадинзар.

Бригадни подрядах-м со хеза вар, хІаьта из керда балха форма кхычарел толашагІа йолга а кІезиг-духха кхетадора аз а. Бакъда, коллективерча нахага цох лаьца ше мадарра дувца низ кхачацар. Цудухьа дукха ха йоае йийзар, кердача хьисапе ньахьегаш тха яр санна йолаг Іишлонхой коллективаш йолча ухаш, царца дагавувлаш.

Ха дІа ме йода, дикагІа кхетабар, вайлар со а са новкъостий а кердачох. Из бригадерча наха а паччахьалкхенна а боккхагІа пайда луш дар. Цхьабакъда, укхаза подрядни организацеш шоайла барта ца хуле гІулакх лерттІа дІагІоргдац.

Цу хьакъехьа цхьа масал доаладергда аз. Тха коллектив укх тІехьарча хана В. И. Ленина цІерагІча мехкдаьтта чакхдоахача заводе Г-43-107 яха лоархІаме установка хьалъеча къахьегаш я. Юхьанца болх дика дІабодар, бакъда объект йистеяла массехк бутт бисача хана бригада гІишлон материалашца Іалашъелга геттара воча хьала тІа кхьачар. Дукхагіа йолча хана хІама ца деш дагІа дезаш хул тхо. ТІаккха тхона цох хьабоалаш пайда бац. Бригадни хьисапе къахьегаш тхо дале а, тхоай бехкагІа доацаш болх ца беш хагІа мичча беса цифраш хилча нах сагота хиннабоацандаь, ца даьр а даьд, яхаш тха хьакимаша шоашта лакхе латтачарна хьалхашка «дика хила» гІерташ приписка еш хиннадаь. ТІаккха хІанз? ХІанз перестройка дІадеххача тайпара дукхагара дикалга даьннад тхо, дІахо а ишта болх бе лаьрхІа а да. Бакъда, укхаза тхона новкъарле ю смежникаша. Цар ханнахьа гІишлон-материалаш ца доаттаярах дикка хьовзам хул.

Тамаш я-кх царех перестройка талгІи хьокхаеннаяле. Аз ма аллара, В. И. Ленина цІерагІча мехкдаьтта чакхдоахача заводе установка хьалъеча болх беш да тхо. ХІанз хьагуш да йиллача хана из комплекс оаха эксплуатаце дІадург вувлаш моттигаш а нийслора, цу хана са уйлаех кхийтача санна оарцагІвоалар Никишин.

Ха дІа ме йода хьаІовра опыт, дикагІа кхетабе ваьлар болх, дикагІа байзар уллув къахьега нах. Сайна могачогІа хІаране дагардар ха, эшшача новкъостал де оарцагІвала хьожар со.

ХІаьта бригадни подряд юкъейоалояро коллектива балха новкъарле мел ер цІендаь дІадаьккхар. ХІанз еррига коллектива бухсоцаш хьахинначох мара эцаш хІаране ахча. Цо лакхбу болхлочун коллектива хьалхашкара бехктохкам. Нагахьа санна цхьанне дисциплина толхаяь моттиг хилча, из еррига коллектива хьокхамашта Іаткъ. Цхьаьна а да укхаза: хІаравар производства визза да ше волга кхетадеш ва.

Л. МАГОМАДОВ,
Нохч-ГІалгІай гІишлон управленена чуйоагІача ворхІлагІча СМУ комплексни бригада бригадир.

Кхоана—юрта боахамеи агропромышленни комплекса перерабатывающи промышленностеи болхлой Ди

Агропромышленнин комплексе юкъеболгIча юрта боахама, цун продукци чакхйоакхача промышленноста болхлой Ди 1986 шера оттадаьд. Из дезду хIара шера ноябрь бетта кхоалагIча хIиранднйнахьа. Мохк кхачан продукташца Iалашбар — цар керттерча дехкарех цаI. Из юха а белгалдаьккхар КПСС нюньски (1987 шера) Пленуме.

ТIехкьарча шин шера дукхагIа йоакхх шура, ялат, дулх, кхыйола юртбоахама продукци. Масала, мехка гIолла хьанйцача дулх — 2 миллион тонн, шура — 8,5 миллион тонн дукхагIа якккхай, фуам 7 миллнард дукхагIа гулдаьд. ХIаьта къхьегама овсарле цхьайттагIча пятилетка шерашка юкъера лаьрхIача хинначул шозза лакхьенний. ДIадахача шера яьккха юртбоахама продукци 1985 шера хинначул 11,1 миллнард сом дукхагIа а хинна духхьашха 219,7 миллнард сомага кхаьчай. ХIара гектара тIара 18 центнер ялат даьннад, хIаьта дерриг хьанйцача 210 миллион тонн чукйцад.

Дика накъабаьхкаб шоай цIейна Нохч - ГIалгIайчен юртбоахама къахьегамхой а. Соахка хинначул 120 эзар тонн дукхагIа да Iалашдаь моша доакъар, хIаьта шекара свеклаш 150 эзар тонн дукхагIа хила тардуш я. Цу гIулакхо йиш хулийтаргIья доакъара база кхы тIа чIоагIъе.

Мошача доакъарца хаддаза хьайбаш кхоабалга вIашгIехьдакхкхаро йиш хилийтай, хьайбай продукци йохкара ийс бетта планаш кхоачашъе.

Цу толамга кхача геттара докхка новкъостал даьд Грозненски, Назрановски, Урус-Мартановски, Шелковской, Малгобекски районий фермай къахьегамхоша.

Дукхача дояркаша хIанзле кхо эзар килограммал совгIа шура яьккхай хIара кхоабача Iаттагара. Царех ба, масала: Сунженски района XIX партсъезда цIерагIча колхозера Н. Хирьянова, Л. Посохова, Р. Даценко, цу района XX партсъезда цIерагIча колхозера В. Кракулева, З. Сигаури, У. Ткалинчева, Белореченски совхозера П. Юнусова, «Назрановский» совхозера М. Темирханова, «Ойсунгурский» совхозера З. Гусейнова.

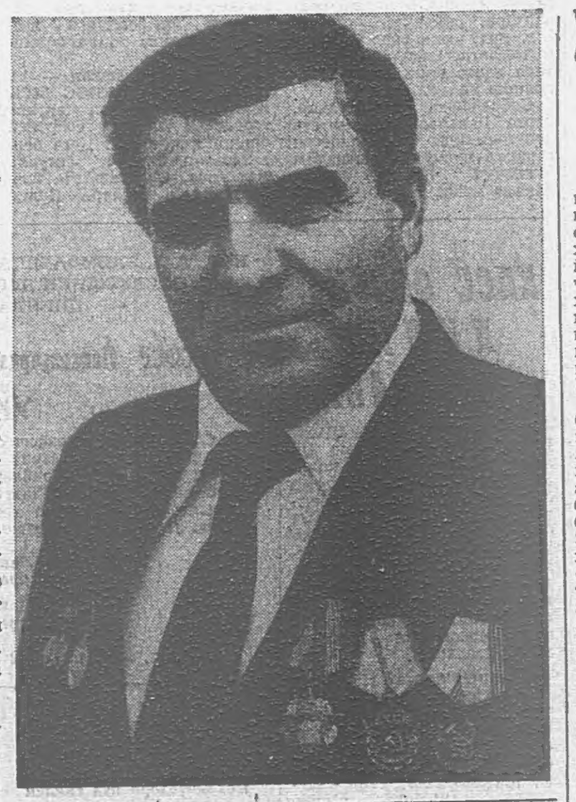

Бьцадаараш, сом кхебара лостам болаш я Ачхой-Мартановски района «Новосельский» совхоз. ТIехкьарча итт шера цхьа шу дIадахийтадац цо паччахьалкхенна юрта боахама продукци дIаялара план тIехкхоачаш ца еш.

Дукха ба шу боахаме республике цIи хеза къахьегамхой. Царех цаI — Октябрьски Революце, Къахьегама ЦIеча Байракха орденаш лелаю Тепсуркаев Мовлади. Бьцадааараш леладеча бригада кулгалдеча цун доагIаш дьа сий а да из. ТIехкьарча кхаьннех цхьа пятилетка дIаяхийтаяц цун коллективо паччахьалкхенна бьцадааараш дIадалара планаш диь шера кхоачаш ца еш.

Дика дIайолаяьй карара пятилетка а. Паччахьалкхенна бьцадааараш дIадалара шин шера план октябрь бутт болалуш кхоачашйир цун бригадо, хIаьта уях шерара яр хIанзле 140 процента яьй.

СУРТА ТIА: М. Тепсуркаев.

М. МАЛУЕВА сурт.

Болх бе йолаеннача хана денз цхьа шу дIадахийтадац Назрановски района «Назрановский» совхоза Наьсар-Кертерча ферма доярка Темирханова Iаьлий Маржана шура якккхара план тIехкхоачаш ца еш. ТIехкьарча кхаь шера цун хьохам — хIара кхоабача Iаттагара йиъ эзар килограмм совгIа шура.

Дика къахьегаш хьайоагIа из уях шера а. Ше доал дечаа хIара Iаттагара ийс бетта 3714 килограмм шура якъхай цо. Цу юкъа цул дукхагIа шура яьккха доярка яц районе. Из толам баккхарах социалистически яхье котъяьннарг а лаьрхIа КПСС райкома, райисполкома грамота а луш «Ленина никъ» яхача районни газета тIа чIоагIдаьча Сийлен улга тIа яьккхай Маржан.

Маржана еннай Къахьегама Сийлен III степена орден. Каст-каста херж из юрта, районни Совета депутаталла.

Ше санна балха тIера болаш хьалхеду Маржана ший бераш а. ЙолО Заретас наьна къахьегама никъ хержаб. Доярка я из а. ХIаьта нанас санна дика хьохамаш гойташ къа а хьег.

СУРТА ТIА: «Назрановский» совхоза доярка М. Темирханова.

С. АЛИХАНОВА сурт.

ХУРГБОЛЧА ХЬУВКЪАМА ЙОАККХО ЕШ

Уях шера кхебаьча хьувкъамах дукха хIама ца эшташ муьхьадьннад тха районна кхапс. Цхьан-шин дийнахьа чуэцпал мара хьажкIаш йисаяц. Хьалха хьувкъам чунйца баьлча «салоIаш» хиннад кхаш. ХIанзарча хано «наб» е цIакхха ха лац царна. Цхьа хьувкъам чуэцаше а шоллагIбар кхебара кийчо е йолаю. Оаха а салаIийтац тхоай лаьтташка.

ХьатIадоагIача шера хургболча ка боьча ялатий хьувкъама лард тешшаме елла яьннай агротехнически дикагIйолча хана. Сентябрь ахангахьа кхоаччаш дIаболабаь из болх 25 октябре чакхбаьккхар оаха. Лард тешаме хилара белгалонаш дукха я. хIана аьлча уях шера миссел камаьрша а дика а агротехнически керда хIамаш юкъенхьяяц оаха гуйрана ялат дIадувш. ХIанз доккхал ду оаха, дIадийна фу дерригга а хьалхарчеи шоллагIчеи классагIа хиларах. ХIаьта из дIадийнача 8919 гектар лаьттах (планах доагIар да из) катокашца Io ца тоIадеш цхьа гектар а йисаяц. Цох 3000 гектар ялат дIадийнад кердача интенсивни технологеIа.

Уях шера, эгтара хьалха, цхьаькха керда хIама а даьд оаха кIа дIадувча. Ши эзар гектар хулача кхашка трактораш леларгIйола харшашнаькъаш даьхад. ХIаьта дIадийнача лаьтта кхы дIатIаяргьяц тракторий а е тIехьаювзача механизмай а чарх. ЧIоагIа зе ду цу гIулакхо: лаьтта массанахьара IотеIаду, чIоагIду, къона культураш йохаю. Цудухьа хIанзденз дIа уж харшаш-наькъаш дита лаьрхIад оаха тхоай массадолча кхашка.

ДIахо деш да юрта боахама кхыдола балхаш а. Уях гуйранарча тIехкьарча хана хоза ухача деноех пайда а эцаш, сихача темпашца кийчдеш латт коартолаш дIаювргйола кхаш (хIанз ерригача совхозашка ма кхейой оаха уж). Дика хьаьн а даь аьхад уж. ХIанз харшаш доахаш латт.

Къаьстта дика кийчо ю коартолаш дIаера «40 лет Октября» яхача совхоза № 3 йолча Евкуров Лахана кулгалдеча бригаде. Укхаза біаь гектара тIа дIае лерхI уж хьатIадоагIача шера. Аьхачул тIехьагIа «Чизель» яхача культиваторца 27 сантиметр кIоарга аьха пхорагIа цамцадаькхад из. ХIанз харшаш доахаш латт. Экажкъонгий-Юрта а санна, ТIойЮртара лаьтташ, коартолаш дика хьувкъаь таро йолаш долга дIахайта гIерт цу бригадера Къахьегама ЦIеча Байракхв ордена кавалер, звеньевой Беков Iусман. Дукха ха я кIезиг-кIезига коартолаш кхееш из хьавоагIа. ХIанз бокъонца тийшав из культура укхаза беркате хургхиларах.

Дукха да тха кхашка-м сагота балхаш. Района механизаторий девиз: ца оахаш цхьа гектар лаьтта лай кIала ма яхийта; аьнна, я. Шоай дош кхоачаш а ду цар. ПланагIа зяба аха дезача 14258 гектар лаьттах 8000 гектар аьха даьннад.

БIаьсти ювча культураша лаьрхIа кхы а духьагIа кийчдаь хургдар, гурахьа тIехьара чуэцаш йолча хьажкIаша, шекара свеклаша дIалаьца лаьтта мукъадьнйнадаларе.

Шекара свеклаш 1120 гектара тIа яр районе уях шера. Дика хьувкъайир уж кхаш леладераша. ХIара гектара тIара 250 центнер яьннай, план 220 центнер йолаш.

Цхьаццайолча бригадашкеи звеношкеи кхы а духьагIа чуенай. Масала, «40 лет Октября» совхоза вай лакхе вийцача Евкуров Лахана бригаде хIара гектара тIара 400 центнер гаргта чунйцай.

Уях деношка дIадоладаьд районе кхаш органически удобренешца хьаьндара балхаш а. Лоацца аьлча, низ дIанхоачар деш ба тха районна кхаш леладераш, тIадоагIача шера чуэцаргболча хьувкъама ма хулла тешаменгIа лард йолла тIерташ.

М. МАРТАЗАНОВ,
Назрановски агропрома керттера агроном.

Дика къахьегамхо я Малгобекски района М. Горьке цIерагIча совхоза доярка Коригова Банати. Из я тIехкьарча кхаь пятилетка ударник. Хьаьнала къахьегарах цунна еннай Къахьегама ЦIеча Байракха, «Знак Почета» яха орденаш.

СУРТА ТIА: Б. Коригова.
С. АЛИХАНОВА сурт.

Ткъаь ялх шу да Золотарев Павел Сунженски района «Победа» колхозе болх беш вола. Коэффициент лакха йолаш болх бу цо лелаеча Т-70, МТЗ-82 яхача шин трактороо.

ХIанз колхоза бьцадааараш леладеча бригаде къахьегаш ва из. Эшаш хилча гусеничин трактурца лаьтта оах, хIаьта МТЗ яхачунца бьцадааараш дIакхуьх, кхыдола балхаш ду.

— Бьцадааараш леладеча бригаде пхийтта механизатор ва хIанз болх беш. Цхьабакъда, цига де дезаш дар кхоачашдара Золотарев Павел санна кхоъ хилча кхоачам хургбар, — йоах колхоза партийни организаце секретара Калайтанов Александр Михайловича.

ДоагIаш ду сий а да из. Цхьайттагалагlча пятилетка итогегIа Къахьегама Сийлен II, III степений орденаш еннай цунна.

СУРТА ТIА: П. Золотарев.

С. АЛИХАНОВА сурт.

САТЕМ БОАЦА САГ

ОЧЕРК

Каст-каста хулаш воацача сага, хала да бурунни даьгIенашка эша никъ лаха. Цудухьа Шелковской района «Червленский» колхоза вокхагIволча жа Iун Джадаев Султана бригаде бода никъ хьахьехийта цу боахама правлене дахар тхо.

— Цул аттагIа-м хIама мичад! — цецбаьлар правлене. — Духхагlа машинаш нхар хьа а леха, цу тIа гIолла шо дIадолхе нийсса Джадаева бригаде кхоачаргда-кх шо. Дукха нах ух из волча хьехам эшаш а хьоашалгIа а. Цудухьа Султана кошарана тIабода никъ белгала ба.

...ГIомара цхьан гувна тIа тха машина хьалтIаьлча, лохе цIаьхха желаш бIаргаяйра тхона. Цунна тхо дIатIадахача:

— Сих ма ле, массанена тоъаргда ер, — яхаш бегаш а беш, доакъара тIакхача гIерта жерч шорттига дIахьа а тетташ, хьаьшка йол уллаш цхьа саг воаллар.

— Джадаев Султан бIаргаго бсзам бар тха. Мичара лохаргвар из? — хьаттача:

— Со ва, — жоп делар доакъар дуллаш ваьллачо. ХIаьта тхо малаш-д, фу бахьан долаш даьхад хайча. Бехк ма бакхалаш. Ахарна йол йилла со валлалца сабар делаш, — аьнна бехказа ваьлар Султан.

БIаргавовлехьа гIаьххьа ха йолаш саг хургва-кх из, аьнна хеташ дар тхо. Из-м къона, велавалара тIера, безаме саг вар. Ше дIаболабаь болх бань ваьлча хьатIа а вена цо аьлар:

ХIанз къамаьл дергда-кх вай. Хаттараш дел.

Хаттараш дукха дар. Цхьабакъда, цхьан моттиге Io а хайша дийцача, тха хаттараша жоп луш «чам боацаш» лоацца мара дувцаргдоацилга кхета а деш: «Шун жа Iулага хьажа вай. Оаш болх миша вIашгIехьбаькккаб ха лов тхона», — аьлар тхох цхьанне.

Сийрдаяьлар жа Iун юхь. Гуш дар оаха аьнначоа из раьза волга.

Дика тоаденна, цIена дар жа. Дерригаш а цаI санна онда, унахцIена дар Iоахарий а. Ловзаш, кхувсалуш жела гаьнарча миIинге дайдда дIадахар уж, тхо гаргадаьхкача.

— Со хIанз хьавоагIа шоашна, — тхога а аьнна, царна тIехьавахар Султан а. Шиъ новкъостага Нурлумбаев Илюца лаьрххIа хьакъоастаяьча моттиге чулаьхкар цо Iоахарий.

Султан из болх беш ваьллача юкъа, цунах а цун бригадах а цхьацца хIамаш дийцар тхона, цигга нийсвеннача колхоза воккхагIволча зоотехника Шаипов Эдика.

Школе дешаш а волаш кхувш всагIача, хана, мукъа ха нийсъелча жена доал де боккхагIболчарна новкъостал дора Султана. Цудухьа, школа чакх а яькхха, 1966 шера воккхагIволча жа Iуно Докуев Мовлде кулгалдаьча бригаде болх бе оттача хана, кIезиг-дукха опыт йолаш вар из. Сиха а хьаьжалца а дора хьа мел дер. Цун балха геттара раьза вар Докуев а. Цун бригаде диъ шу даькхачул тIехьагIа, «Саркамыш» яхача моттиге леладе къонача кой Iул делар Джадаевна. Опыт йолаш воллаше а юххьанца юрзагIваьнна хьайзар. Цхьабакъда, дукха ха ялалехьа деррига меттадера. Цу шера хIара устагIа тIара 7,9 килограмм цIена тха даькхар цо, план 5,2 килограмм йолаш.

1972 шера леладе духхьашха дахка жерч хьайцар Султана. ХIаьта планагIа хIара бIаь жийна тIехьара 93 Iаьхар хьакъоастабе безаш хиннача, бIаь хьалхехбир. Ши шу даьлча кердача коталонга кхаьчар, хIара бIаь жийна тIехьара 137 Iаьхар хьакъоастабир, хIаьта 1981 шера — 149. Из толам баккхарах, района жа Iушта юкъе яьржача социалистически яхье котало якхарах «Социалистически Къахьегама Турпала Н. Эсмухамбетова цIерагIа приз» — карара кара тела Кубок а луш, аргIа йоацаш ГАЗ-24 яха автомашина эца бокъо елар Джадаевна.

Тха даккхара а Iоахарий хьалхедара а иттлагIча, цхьайтталагIча пятилеткай планаш ханал цхьацца шу хьалха кхоачашйир Султана. Цун къахьегама боагIа мах беш Къахьегама Сийлен кхоалагIча степена, Къахьегама ЦIеча Байракха орденаш елар Джадаевна.

Дика дIайолаяьй карара пятилетка а. Соахка духхьашха бахкача хIара бIаь жийна тIехьара 127,3 Iаьхар хьакъоастабир цо, планагIа 93 хиннача, хIаьта уях шера — 141. Из районе эггара лаккагIа бола хьокхам ба. Тха даккхара план а 9 процент тIехкхоачашйир. Цу толамашка кхачарах, дIабаларах цунна еннай Къахьегама ЦIеча Байракха, «Знак Почета» яха орденаш.

СУРТА ТIА: Б. Коригова.
С. АЛИХАНОВА сурт.

Ноябрь бутт хьатIанхоачаш доажаде ара а ца доахаш дукхачар жа. ЦхьабакъдаСултана бригадо из данзар. ХIара IуйрийнакIезиг-дукха йохъелча доажаде арадоахар.

— ИIохъелча мара жа доажаде ара ца доахалга фуд хьа? — хьошалгIа бьхкача къонача жа Iуша а. Цу тайпара кхоабаш, колхоза жа Iангара дьхар цу шера. Из эггара дьхалха Султана опытах, хьинарах, даьнна беркат а дар.

Цо Iомабьчул тIехьагIа къаьстта Iул хьа а ийца хIанз болх беш бола жа Iуй а кIезига бац. Царех цаI — цун эIамагIа вола воша — Асланбек. Шиъ декхарех дика лоархIаву из а. Масала, гIум чIоагIъяра джузгун яха кIотаргаш дIайогI. Духхьашха Джадаева дагадеха дIадоладаь да из а. Массехк шера Iалам, гIум зувш, михо дIа-хьа кхухьаргйоацаш из чIоагIъяра тайптайпара гаьнаш дIайогIаш дьча тохкамаша хьахьехкар, бурунни даьгIенашка отта йIовхали цига хула мухи эггара дикагIа джузгуно ловлга.

Халонех а кхерач Султан. Вохац уж нийсъелча. Сабарца эшаю. Новкъостал ду опыто а. Цхьан шера Iан замалахьа жа чусоцадешшехьа а доакъар тоъаш хургдоацалгах хоам бир колхоза кулгалхоша берригача жа леладерашка. Из хайначул тIехьагIа, беха хьайзар цхьаболда жа Iуй. Е кхоачам боллаш доакъар да е жа тхогара дIаэца, яхаш, кастката ухар уж колхоза правлене. Цхьабакъда, цунах гIулакх хургдоацалга кхета а деш, Султан ваханзар цхьаннахьа а. Лоа дилалца даьгIенашка, кхашта юкъерча хьун оасашка жа леладе лаьрхIар цо. Дагалъцар чакх а даькхар. Мишта?

Ноябрь бутт хьатIанхоачаш доажаде ара а ца доахаш дукхачар жа. Цхьабакъда, Султана бригадо из данзар. ХIара IуйрийнакIезиг-дукха йIохъелча доажаде арадоахар.

— ИIохъелча мара жа доажаде ара ца доахалга фуд хьа? — хьошалгIа бьхкача къонача жа Iуша а. Цу тайпара кхоабаш, колхоза жа Iангара дьхар цу шера. Из эггара дьхалха Султана опытах, хьинарах, даьнна беркат а дар.

— ГIулакх миштад, аьлча йис тIаулла буц йначул тIехьагIа пехкашта шелал а кхийте цамогаш хул жа. Цудухьа бьца тIара йис дIаяллалца даьгIенашка арадаха йиш яц уж.

Иштта из хайначул тIехьагIа, даьгIенашка шоай дараш доажаде баьлар дукха кхыбола жа Iуй а. ХIаьта а март бутт болалуш кхоачаелар йол. Кънйделар кхы тайпа доакъараш а. Юха а Джадаева опыто кIалхарбаьхар жа Iуй. Цо санна, дийнахьеи буси хIара устагIа 800 грамм силос, ах килограмм ча, 200 грамм концентрированни доакъар, 50 грамм патока, 7 грамм карбомид, иззал диамони-фосфата тух, кобалт кхоачийташ кхаба доладир жа. Иштта уж кхабара опыт Калмыцки АССР «Степной» совхозе ваха волаш Iомаяьяр Джадаев Султана. ХIаьта цун шийна меттел накъаяьлар кхыча жа Iушта

Вай–интернационалисташ

Укх шера 15 сентябре «Сердалос» кепатехаяр «Вай — интернационалисташ» яха статья. Цун авторо — Нохч - ГIалгIай АССР Лакхехьарча Совета Президиума председателя Х. Х. Бокова дувцар вай мехка Советий Iаьдал эттача денз халкъашта юкъера ленински доттагIал, социалистически патриотизм а интернационализм а цIаккха ца хиннача тайпара чIоагIъенна хиларах.

Из шatта дале а, белгалдоаккх автороо, наг-нагахьа национализтически гIулакхаш нийелу бе-беча бахьанех: социалистически законаш телхадарах, администрировани лелаярах, бюрократизм хиларах. Уж гIулакхаш михьардоах шоай ха йиъь даьнна Iаьдалаш, традицеш лелаераша.

«Сердало» газета редакце лаьрхIад «Вай — интернационалисташ» яхача статья тIа оттадьча лоархIамеча дешаех дIахо а дувца. Цудухьа газет дешарашкара оаха дех царех шоашта хетачох редацега яздар. Фу де деза патриотически а интернациональни а кхетам лулга тоадара, фуд из болх лерттIа лелабара шун коллективе дер а шоана дича бакъахьа хетар а? Цох тхога яде.

Тахан оаха кепатох цу тайпара хьалхара материал.

БЕРА ХАНА ДЕНЗ

Теркам тIабахнйта йийцар аз «Къамандар а интернациональнидар а вIаши нийса тарде» яха статья. Цу тIа да ухх тайпара дешаш:

«ДикагIболча советски наьха оамалех дIадаккха йиш йоаца хIама хиннад интернационализмах, долче вай халкъа интернационалистски кхетам дIахо а кIоаргбара мел эша объективни факториаш я вайцига».

Халкъа интернационалистски кхетам балара йолча факторех дувца безам ба са.

Динамично дегIаух советски социалистически общество. Цунца цхьана дегIаух юкъара образовани луш йола вай школа а. Советий Iаьдал эттача шерашка мах баь варгвоацаш докхха дакъа юкъедихьад цо коммунистически сакхетам бола къона ноахаленаш хьакхедара, къахьега а баха а уж Iомабара.

ХIаьта а даьр кхочамбаь Iе йиш йолаш дац. Юкъера образовани луча школана реформа ярах болча КПСС соцам тIа ма аллара, экономикен культуреи гармоничин а сихха а дегIанхувлара кердача хьисапе. кхы а кIоаргаГIа кхетам бала беза кхувш йоагIача тIехьенна.

Вай республика предприятешка болх беш йола дуккхача къамех латта коллективаш санна, тахан школашкара дешархой состав а интернациональни я. Цу тайпара школаш хилар боккха лоархIам болаш да, хIана аьлча общественна интернационализаци яра, советски халкъа керда общность дIахо дегIакхувлара объективни фактор я из. Цхьан школе деша дагIача бе-беча къамех долча бераша Iомабу эрсий мотт, цунга гIолла каравзаю мехка а дунен а культурни ганзаш.

Дуккхача къамех дола бераш деша дагIача школех халкъий доттагIлен а вошала а хьаст хинна дIаотта могаргда, нагахьа санна хIара школа шиъ тайпара йола специфика терка а еш, дешара-кхетама процесс вIашIехьйоаккхе. Укхаза кертердар да къамани интернациональни дар цхьатарра нийсдеш, къона тIехье юовзаенна а кхетаеш а хургIола хьалаш хьаделга. Из дош къоастадургда, нагахьа санна дешархошта патриотически, интернационални, атеистически, эстетически кхетам балара хIара школера хьал довзаш, дешархой къаман состав а дай-ноаной социални состав а терка лъеш болх вIашIехьбоаккхе. Ювцаш йола педагогически проблема толаме къоастаяра йовза еза хIара дешархочун дог-уйла. КIезиг-духха а нийса йоаца уйла гучаяьлча хIара дешархочунца, цун даьца-наьнаца къаьст-къаьста индивидуальни болх бе беза интернационални кхетам луш, дезале унахпIена йола уйлаш хьаеш.

Тайп-тайпарча къамех долча бераш деша дагIача школашка болх беш бола хьехархой а специфически хьалашка хьежка дешара-кхетама процесс дIаяхьа ховш хила беза. ХIаьта цу хьакъехьа тахан кIезига ду вай республике. Цхьабакъда, къаьга гуш-м да хьехархой эгтара хьалха шоай идейни а интернациональни а закалка йолаш, цу тайпарча школашка болх бе психологически, педагогически, методически кийчбаь хила безалга. Иштта мара вIашIехьдаргдац кхувш воагIачоа, къаьст-къаьста а ца луш, комплексно кхетам бала.

Тха филнала болхлой хул республика дуккхача школашка. Опыто хьахьоях цхьаболча дешархошта къамандар а интернациональнидар а вIаши нийса тарде ца хар эггара хьалха идейно-политически сакхетам лоха хиларца дувзаденна долга. Цунца цхьана из дош нийса кхетаду идейно-нравственни закалка лерттIа йолча дешархоша. Укхазара хьайоагIа вывод — дуккхача къамех дола бераш дешаш йолча школашка дешархошта идейно-политически а нравственни а кхетам лулга хадданза тоаделга. Вай парте политика, коммунистически идеологи кхетаеш а из дегаца къоабалъеш а вола саг хила йиш яц къаман эгоизм, къаман нигилизм е космополитизм йолаш.

Тха филнала опорни школех цаI я Назрановски № 3 йола школа. Тайп-тайпарча къамех долча бераша интернациональни кхетам балара къаман а интернациональни а дар вIаши къоастадург-доацаш дувзаденна долга дIахайтара, цох доала беркат дIадовзийтара духхха къаьъег педколлективо. Боккха интернационалист хиннача В. И. Ленина вахара а революционни а никъ Iомабу, йовзийт партийни съездий, КПСС ЦК пленумий материалаш.

Дешархошта идеологически закалка яра, уж идейно тешаш хьалкхебара боккха лоархIам болаш да вай советски социалистически общества карагIдаьнараш дIадовзийтар, капитализмана хьалхашкара социализма совленаш гучайоахалга. Укхаза боккха лоархIам болаш да къаман дош къоастадара социализмана карагIдаьнараш дешархошта дIадовзийталга.

Интернациональни кхетам балара чIоагIа аьттув болаш да школа йолча моттиге дуккхача къамех латта производственни коллективаш хилар, лоаллаха кхыча къамех бола нах бахар. Масала, № 3 йолча назрановски школана уллув я дуккхача къамех болча наха болх бу районни больница, автотранспортни предприяти. Хьаецаргьа вай, масала, больница. Мехка тайп-тайпарча вузашка дийша дуккхача къамех бола нах ба укхаза болх беш. Больнице йола оборудовани хьаьй мехкарча а доазол дехьарча а предприятешка болх беча интернациональни коллективаша.

Ширдьннар, дIахьалхашка аха новкъарле еш дар дIа а доаккхаш, дикагIдар, таханарча вай вахарца товшдар лархIа а хьаэца а деза, эггара хьалха СССР граждании ше хилар дага а кхоабаш. Къаман а интернациональнн дар вIаши нийса тар а деш, хьалкхее еза советски сага дегаондало йола къона тIехье.

А. ЦИЦКИЕВА,
РСФСР къамий школай Iилма-тохкама института Нохч-ГIалгIай филиала Iилман болхло, РСФСР халкъа образование отличник.

Нохч-ГIалгIай АССР Министрий Совета президиума заседане хьежар Нохч-ГIалгIай АССР Паччахьалкхен планен 1988 шерарча республика Паччахьалкхен бюджетен проекташка. Цу хьакъехьа доклад даш йир НГIАССР Министрий Совета председателя хьалхарча заместителя, республика Госплана председателя А. А. Мальсаговен республика финансай министра П. И. Голещихинеи.

Министрий Совета президиумо керттерча даьхъе, заседане белгалдаьраш теркал а деш, могайир плана а бюджета а проекташ, уж НГIАССР Лакхехьарча Совете хьажа дIачу а елар.

Президиуме дийцар 1985 шера 12 июне КПСС ЦК-ас клубни учрежденеехи спортивни гIирсехи пайда эцалга тоадара хьакъехьа баь соцам кхоачашбара де дезарех НГIАССР Министрий Совето 1985 шера 10 октябре баь соцам Малгобекски горисполкомо кхоачашбара лелама хьакъехьара дош а.

Белгалдаькхар, район социально-экономически дегIаIоалаяра а наха салоIалга вIашIехьдоаккхача хинна таккхала Iера хьал дIадакхара а тIехьа кIезиг-дукха болх баь хилар. Кхоачашдеш да районе нах баха мотгиташ тоаелга а комплексно гIирсаш хьалделга а. Цу гIулакха лоархIаме хIама а хинна дIаэттар культурно-спортивни комплексаш хьаяр Физически культурацеи спортацеи гIулаих дола нах 15 эзар сагага кхоачаш дукхагIа хиннаб.

Турпала - патриотически а интернациональни а кхетам балара хьакъехьа тоъал опыт Iоаяьй районе. Чакхдоах призывника Ди, Сийлахьбоккхача Даймехка тIема ветеранашца вIашагIбетталу, тIема а къахьегама а сийлен моттигашка гIолла автопробеташ ю. Юкъекхувл керда цIейши обрядаши:города денош, улица цIейш, дой хахкара спортивни цIейш, кх. дI. цIейши обрядаши: города депутатий городской юртийн Советий исполкомаша культурно-просветительни учрежденейи спортивни гIирсийн болх хила беззача боараме хулгта Iалашдьадац. Хано дIадехарашка хьежка бац Юкъерча-Ачалкхерча, Долакоарча, СоагIапчарча. Вежарий яхача юрташкарча клубни учрежденей болх. Ледара болх беш я г. Малгобекера культураи салаIарен парк а. Районерча культура а спорта а болхлоех ахаш шоай балха лаьрххIа кийчо йоацаш (дешанза) ба.

Районе лазар а хинна дIаэттад, культура учрежденей материально-технически база тIехьаюсалга: 19 клубни учреждени а цу гIулакха, аьнна, тоальча помещенешка я, хIаьта 8 библиотека — арендовании цIеношка. Из иштта доллаше а, соцкультбыта объекташ хьалъелга лаьгIа лел. Республика Госагропромо Вежарий яхача юрта а Аки-Юрта а 300 моттиг йола культура цIеноп хIанз а хьалде доладьдац.

НГIАССР Министрий Совето 1985 шера 10 октябре баь соцам кхоачашбара тIехьа беш бола болх тоъамболаш ца хилар болгал а доаккхаш. Малгобекски горисполком дехкарийла йир социально - культурни сферера тIехьадусалга дIадаккха. НГIАССР Министрий Совета 1986 шера 13 мае бабча соцамга хьежка клубни учрежденеш хьалъяра а эксплуатаце дIачуялара а даькъе, культура учрежденеша перестройка хьале деча балхашцара кхоачамбоацараш дIадаха, культура цIеноех, клубех, библиотекаех, музеех спортивни гIирсех, моллагIча ведомствашта чуйоагIаш уж яле а, дикка а эффективнегIа пайда эцалга Iалашде.

Культурно-просветительни болх вIашIехьбоаккхаш террикалйнзаяргьяц общественни уйла, наьха хьашташ, къаьстта нагирхойдараш, художественни а технически а кхоллама, физкультурана, спорта, чулоацам а болаш салаIаря, хулиганство, малар мелалгра, кхыйола обществана духьалара оамалаш дIаяхара уж тIакхувш хилар кхета а деш.

Наха атеистически кхетам балара болх дийнбе а цун формаши методаши эргаяьха тоае а еза. Социально-культурни учрежденей болх къахьегамхошта лакхара политически кхетамн социални культурен Iомаеш хила беза.

Цу дешай хьакъехьа юртий Советий исполкомаша, моттгерча Советий массазарча комиссеша беш болча балхах йолча отчеташка хан-ханнахьа ладувгIа деза.

Нохч-ГIалгIай АССР культура министерство дехкарийла яьй Партеи Правительстван установкаш ларде а лувцаш, хьалъэттача культура проблемай дешаш къоастадара эша керда методаш лаха, къаена формаши методаши дIаяха, культура учрежденей балхацара моттийта ю кийчонаши парадниста юстаръякха.

Госагропром дехкарийла я, НГIАССР Министрий Совета 1986 шера 13 мае бабча соцамна хьежка, районерча юртий культура цIеношн хьалделгеи эксплуатаце дIачулургеи Iалашде.

НГIАССР Госагропрома, респотребсоюза чуйоагIача маьхх йоттачен макаронни промышленноста, лат продуктий управлене объекташка цIи ялара духьала хила дезача гIулакхаштка юкъе цIенхашта кхоачамбоацараш хиларах долча дешага а хежар цу заседане. Цу заседане белгалдаьккхар, республика Министрий Совето цкъа санна, массехказа хьалхадаьхад цу лакхе йийцача ведомствай кулгалхошта, цар подведомственни йолча предприятешка цIи ялара кхерамзлен боарам лоха хилар. ХIаьта а цу объекташкара цIиялара духьалара хьал, хьалха а санна ледара да. ЧIоагIа цIи ялара кхераме хьал эттад дом беш органически материалаш чакхйоахача предприятешка.

Министрий Совета президиумо НГIАССР Госагропрома председателя заместителга н. Поповга, респотребсоюза правлене председателя н. Гуржиханова маьхх йоттачеи макаронни промышленноста управлене начальникага н. Шайхаевга, ялата продуктий управлене начальникага н. Шимкога дIахайтар шоай подведомственни йолча предприятешка цIи ялара кхерамзлен хьалаш хилийтара персональни бехке уж хилар.

КЕРДА ИНСТИТУТ: ДЕКХАРАШИ ПРОБЛЕМАШИ

Ер шу ахапел тIехдаьнна чул тIехьагIа КПСС ЦК-ан СССР Министрий Советен решенегIа Грозне хьайр медицински гIулакхашта лаьрхIа йоацача антибиотикий керда Ерригсоюзни Iилма-тохкама институт. Института дехкарехи из хьахиларахи дувцалга дийхар тха коррос повдента ВНИИАН-а директоргара Владимир Леонович Байбурскегара.

— Тха институт хIанз духхьала Iилмахощен технически кадрашцеи Iалашъеш мара латтац, — аьлар В. Л. Байбурске. — Бакъда, практически болх дIаболабеннаб. Самообразованега гIолла а Москвани Грознеи организацешка, предприятешка (Грозненски биохимически, Грозненски химически заводашка, баклабораторе, университете) йолча курсашка стажировка еш а кийчбу микробиологеи биотехнологеи специалисташ. 1987 шера Iилма-технически балхий задани кхоачашъяра мел эшар ду «Биотехнология» яхача Московски институтаца цхьана. Расчетни балхаш ду Грозне, хIаьта экспериментальни дараш ВНИИАН-а болхлоша отрасле заводашка а «Биотехнология» яхача институте а.

Института корпусан опытни заводан (ханна институт чуIера йола варианташ увтаю) проектировани яра даннеш кийчъю. Моттигерча советски партийнни органаша цу деша чIоагIа теркам тIаэза бале а из хIанз а ира латт. Из сихагIа къоастадар ловра тхона.

ХIанз практически болх беш 60 болхло ва, царех 9 Iилмай кандидат а волаш. ТIехьагIа ВНИИАН-а болхлой пхезза духагIа хургба.

Партеи правительствоси хадданза теркам тIабохийт юрта боахам, къоастадара цкъа а дегIадоаладара. Цу гIулакха тIехь лоархIаме да бнологеи биотехнологеи тохкамаш дара дола Iилма дегIадоаладар а. Царех хьахулаш дар духхагIа хилийтар. Уж тохкамаш ду медицине, юрта боахаме, промышленносте боккха пайда а боала биотехнически процессаши керда продукташ, препараташ, геттара дика селекционни материал, боккхача лоархIамера культураш ,хьайбаш, кхачан а доакъара а добавкаш яхара методаши юкъеяхьара.

Уж боккха лоархIам бола дешаш хилар хьахьоях мехка керда ялх Iилма центр — Ленинграде, Волгограде, Саратове, Казане, шиъ Грозне юллаш хиларо.

Вайгича медицински гIулакхашта лаьрхIа йоаца антибиотикий Ерригсоюзни Iилма-тохкама институт, хIаьта иштта «Биотехника» яхача Московски института Грозненски филнал, «Южгипробиосинтез» яхача Одесски института филнал йилларо Грозненски Гудермесскин биохимически заводашца цхьана хьахургья Къулбаседа Кавказе эггара йоккхагIйола биотехнологе Iилмитехнически центр.

ВНИИАН лаьрхIа я доакъара, ветеринарни гIулакхашта, бацовгIашта хула лазараш дIадахара йола антибиотикаш арахецара технологи хьаяра.

Антибиотикаш — чоалхане химически соединенеш, къаьсттача тайпара микроорганизмаш йоахаеш йола продукташ я. Кхыча средствашца дулуш доана, цкъаза вIалла ца дулу дарба де низ кхоач цар. Цудухьа уж хьаяр, арахецар бехктохкаме а вахаре эшаш а гIулакх да.

Из чIоагIа чоалхане процесс я. Из дIайолалу микроорганизмай селекцегара — антибиотикий продцентрашкара. Укхаза йоккха овсарле йолча микроорганизмай штаммаш йовзаш яраш хьае а керда яраш лаха а еза. Цул тIехьагIа хьаю, ма дарра аьлча биосинтез. Из да шоаш къаьстта йолча аппаратка ферментераш оалаш йола микроорганизмаш хьалкхеяр. Процесс массехк дийнахь-бус йIаьхлу. Цу хана ца социйташ фо чуухийт аппарата чу садахнйтара а питательни среда хилийтара а. Из а вож а стерильни хила деза.

Биомасса дегIайоагIа среда маза болаш йикълуши дуккха йIовхал хьахулаши. Из йIовхал хадданза дIаахийта еза. Дийнача масса лерттIа болх баран дегIаахаран система, чIоагIа тешаме а автоматизаци яь а хила еза. Цельсех. ах градусал лакхи лохи ца йоалийташ лоаттае еза температура массехн денн-буси. Чудохийташ дола фо соцадича е среда цхьан минута а хийцача еррига масса лергъя.

Биосинтез еча хана боккха лоархIам болаш я биокатализ. Геттара боккхача лоархIаме да йоккха эффект йола питательни средаш хьахилийтар. Тохкамхошта хьалхашка латта дехкар да цу гIулакха кхачан промышленноста отходех пайда эцара таронаш тахкар.

Биомассас ферменташка дегI дахьаше антибиотикаш хьаIов. ДIахо йодача хана Iилманхой декхарийла ба биомасса концентраци ах процент лакхлургйоацаш уж химически соединенеш эффективни дIанъастара методаш хьалаха. Из ду тайп-тайпарча фильтрашка гелеобразни средай раствора сепараци яра наькъагIа.

Цул тIехьагIа Iилманхошта хьалхашка латта лоархIахургйолаш, из тоадеш боахк Йокихача Ачалкхе гIишлонхой. Цу балха ахча а, эшаш йола гIишлоп материалаш а вай республика Культура министерствос еннай. Бакъда, вIалла теркалйиц из объект моттигерча организацеша. Масала, ши бутт ссвгIа ха яькхар гIишлонхоша нийна кIал Iобилла жагIа барга хьежаш, ши-кхо кIира доаких маркхал бе хий доацаш. ХIанз цу объекте де деза керттердар — отоплени елга. Керда котельни хьалъе езаш ба гIишлонхой. Из хьалъе мел эша хIама Iалашъе езар хIанзле.

Бутт совгIа ха мара йисаяц ер шу чакхдалла. Мехка массайолча мнIинге «перестройка» яха дош да хьахозаш, йоккха эргалонаш я хулаш йоагIаш. Тахан вай йийцача юрташкарча наьха салаIара, цар эстетическин духовнин кхетам лакхбара йоакхо е декхарийла бараш, шоай балха методаш эргаяьха боалаш бац.

Л. ЧАПАНОВА.

ДОНВОЛ ДIХЬАРА

Дзуси яхача японски города мэралла хержав США герзашцарча низашта лаьрхIа цига йоккха жилищни комплекс яра духьала вола 43 шу дьанна Кинтиро Томино (сурта тIа). Дукха ха йоацаш хиннача хоржамашка из котваьлар японски лаьтта Пентагона керда объект хьалъяра тIехьа волча консерваторий виналал.

Накасонэ правительствос массехк шу хьалха дIакхайкадьдар Дзуси яхача города дукха гаьна йоацача ший тайпарча заповедника территоре тIа 5 эзар болча американски тIема гIулакх дечарнеи цар дезалаштеи «городок» хьае лархIарах.

Джапан Пресс — ТАСС сурт.

МАШАРЕИ СОЦИАЛИЗМАИ МАНИФЕСТ

Дог ураоттадеш йола машареи социализман манифест — иштта тIанйцар болгарски общественноста Сийлахь - боккхача Октябра 70 шу дизара хетаяь Съездий Кремлевски Двореце хиннача торжественни заседане КПСС ЦК Генерални секретара М. С. Горбачева яь доклад.

Экономически вIаши гIо дара Совета член а Варшавски Договора Организацена юкъебоагIача Советий Мехка союзник а хиларах тарра Болгаре чIоагIа мога а деш тIанйцар М. С. Горбачева планетера машари кхерамзлен чIоагIъяра дунен халкъашта юкъера гIулакхаш леладеча социалистически мехкий моттига а лоархIама а лакха мах бар.

Цу доклада тIара шин моменто са теркам тIаззар. Хьалхара — социализма дуне тахан вайна ший къаман а социальни а оагIонга диллача тайп-тайпара долаш хьалхашка отт. ЦхьоагIо хиллар — из дац ше мел дола хIама цхьатарра хила деза яхалга. Бакъда, цо керда общество хьалъяра моделаш юкъерайоах.

Шоллагіа момент, хьалхарчунца диалектически бувзам болаш я, — из социалистически паччахьалкхений дIа-хьа леладеча гIулакхашкара интернациональни юхьиг. Социалистически интернационализма практика болхлой класс шоай гIулакха тешаме, дувцилга а йоацаш цхьатарра бокъо йолаш, социализма юкъарча гIулакха йоакхо еш хиларах латт. Уж лакхара дIадехараш массаза ленински парте советски коммунистий балхаца хиннад. Уж — керда строй толаме хьалъяра, социализма опыт ца хаддаш хьалъйизара, эргаяькхха - тоаяра, цун чIоагIал а тIаозара низ а совбаккхара дола тешал.

«Октябри перестройкен: революцин дIахо йодаш я» яхача М. С. Горбачева доклада хьаелл, шийна адамле ядерни доацача кхоалагIча зоар шеранга дигара, хьаькъалерча эзар шеранга дигара йола исторически бежктокхам тIанйца социализм машаре дIахойнгара йола перспективаш.

Горан ГОТЕВ,
болгарски публицист. (София Пресс — АПН).

Нигера тIара комбинат

Нигера яхача хина берда йистера Аджаокута яхача нигерийски города райоие Тропически Африке эггара йоккхагIйола металлургически комбинат хьалъеш йола советски специалистий коллектив хьинаперча къахьегамца накъавера Сийлахьбоккхача Октябра 70 шу дизара.

— Геттара еза юбилей хьатIаотташ, — аьлар АПН корреспондента интервью эцаш гIишлон генерални директора Сафонова Ростислава, — эзараш километраш даьхенна гаьна болча советски болхлошеи инженерашеи толаме кхоачашду белгалъеш объекташ эксплуатаце дIаялара хьалхашка оттадь деххараш. ХIанз тIехьхача тохкамаш деш да тхо кердача, аргIан кхоалагIча «900» яхача прокатни стана. Цо хIанз болх беш йолча «150», «320» оалача стапашта болата заготовка ергъя, цар тIа болх беча вIашагIтехача советсконигерийски бригадаша Нигере хIанз а тIехьа кхыча механкашка дIаухийтача ахфабрикатех хьалхара продукци — аьшкасьрг, арматурни болат ,цу къонача африкански паччахьалкхен промышленноста тайп-тайпарча доакъошка эшаш йола кхыйола издеиеш хьаю.

— Унх деношка, — белгалдаькхар генерални директора, — тепловой электростанци болх бе йолаялийтай. Цо электроэнергеца завода болх беш йола объекташи болхлой поселкашн Iалашъяь ца Iеш, иштта, гарга яда йоккха йоаца городаши юрташи Iалашъю.

Аджаокуте снххача темпашца хьалъеш латт тIехьара, йиълагIа прокатни стан. Нигерийски оагIоно из хьатIадоагIа шу юкъенхоачаш дIаяла лаьрхIад. Доменнии конверторнии производство, аглофабрика, коксохимически завод. 1989 шера биззача проектни низаца, болх бе йолаелча Нигере тIарча металлургически комбината цхьан шера 1,3 млн. тонн, болат чакхдаккха вIашIехьдаргда.

Укхаза белгалдаккха доагIа, — йоах Р. Сафонова, — коксохимически производстве керттерча даькъаца цхьана хьайоалаш я, мехка чIоагIа хоатташ йола лакха дикал йола азотни удобрени арахецаргхилар. Цудухьа Аджаокутас Нигерена диккача даькъе металл лоаттадаь а ца Iеш, цун юрта боахам дегIакхувлача доккха дакъа юкъехьоргда.

Юрий ПРОНИН, АПН соб. корр.

Дукха ха йоацаш Иордан яхача додача хин Малхбузен берда йистен Газ яхача сектореи дуккхача наха дакъа а доацаш забастовка йир израильски оккупанташ цIий мехкадеш деча зуламашта духьала. Эзараш палестинцаш городай улицашка арабьиннабар чакхйоахача террорах, гIаьрахой карагIа байначар сий дара духьа, хIаьта цунца цар цIаькхха а бакъдир даьхе мукъаяькхара тIехьа шоаш хадданза къовсам лоаттабе лаьрхIа болга.

Iарбаша яь выступленн террораца, репрессешца тоIае гIертар израильски Iаьдал.

СУРТА ТIА: Иерусалима пригороде лийца палестинскн кагий нах.

АФП — ТАСС телесурт.

Соцкультбыта объекташ хьалъяра—хадданза терко

ЮКЪАГIДИСА ГIУЛАКХ

Тахан чIоагIа нра латт керда соцкультобъекташ хьалъяра, йолаш йолчарех бизза пайда эцара дош. Из парте социальни программа керттера дакъа да. Мишта латт из дош Малгобекски районе?

...Укх шера август бетта тха газета тIа кепатехар «Книжкай фусамаш» яха корреспонденци. Цу тIа оаха дийцадар книжкаш дешара тIаувзаш, сийрда боагача культура кхуврчах Иоккхача Ачалкхерча библиотекахи тIера тхов Iочу а хаьрца, книжкаш ара дисача Дабин-Юртарча библистекахи. Библиотекана лаьрхIа хьанйца керда цIа хьалъоттаде Малгобекски горисполкома культура отдела гIо дара «Алханчуртский» совхоза кулгалхой, цу юрта Совета исполкома теркам тIаэзар оаха. Фуд цу хана генза хувцаденнар? Книжкаш хьалха санна наьха коа латташ да, библиотека хIанз а хьалъе йолаяьяц. Цунах лаьца шийга хаттар дича горисполкома культура отдела заведующе М. Танкиевас аьлар:

— Из библиотека йиъенна дагIац тхо. Тхона шаьра хов цу юрта библиотека а клуб а йоацалга. ХIаьта, 1989 шера доккха культура ЦIа хьалде лерхI оаха цига.

Цу чу хургья книжкашта эша фусам а.

«ХIанз библиотека хьалъеш рузкъа сенна доаду» яхалга деций из?

Цу библиотекаи лаьца са къамаьл хилар «Алханчуртский» совхоза партком секретараца Точиев Мохьмадаца. Цецвоаккхаш бар секретара баь хоам:

— Тхога цкъаь-цкъа кьхат дайтадац цу хьакъехьа Малгобекски горисполкома культура отдело. ХIаране шо-шоай болх ма бий. ХIаьта, царна тхогара гIо эшалга ховш хилча, тхо фу деш дагIаргдар?

Нийсса аьлча, вIалла культурна отделера кьхат ца доагIе а, совхоза кулгалхошта ха декхар дар, шоашта лоаллахарча юрта цхьаккха культура кхуврч боацалга. ХIанз цу юрта Совета исполкомо библиотекана лаьрхIа лаьтта къоастадаьд. Бакъда, гIулакх, кхы меттахьа ца доалаш латташ-м да.

Хьалъеш латта соцкультбыта объекташ йистеяхара хIама даьдац районе ер шу доладелча денз. Масала, ер кхоалагIа шу да Инаркъера культура ЦIа хьалдаь латта. Цунах лаьца дIадахача шера яздьдар тха газето «КIай модж яллалца» яхача корреспонденце тIа. Цу тIа «ХIанз духха хIама дисадац цига де дезаш, — аьнна культура отдела заведующе дешаш доаладьдар автор,—керда проектно-сметни документаци а оттаяь, котельни хьалъе деза да тхо. Кхы кIезига балхаш а даь, тIадоагIача Октябрьски цIейга из хьаделла хьожаргда тхо».

ДIадахар цIей а, из шу а. Из йистедаргда яхаш йийхка ха мо. хувца баьлар объектера болхлой а. ТIехьхара цига балхаш деш ба МПМК болхлой. Хьалъяьй цар котельни а, бакъда, хIанз а чуйилланза я газ, свет, кхыдола балхаш да де дезаш. Ховргда-кх гIишлонхоша а, Малгобекски культура отдела кулгалхоша а малагIа ха юлларгьа хIанз из йистеякха.

Иттех шера йийцачул тIехьагIа, хьалха юххьанцара школа чухиннача цIагIа клуб

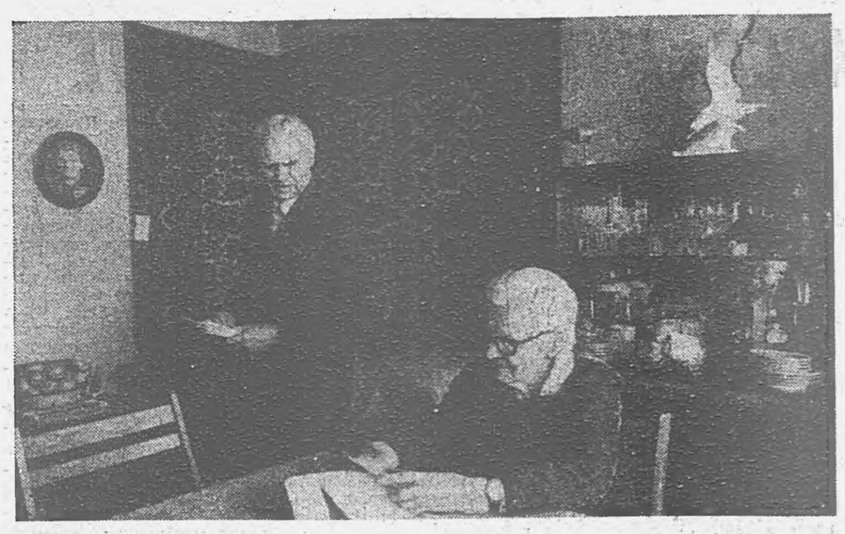

Москван хозача моттиге канала берда йисте латт Мосгорисполкома социальни Iалашон Управленей № 1 йолча пансионата дуккхаза вIаштIардаь ши цIа. Укхаза хоза тIа а нийца йоагтIа йоакхо а еш лелаву 800 къоано. Вахаре эттача тайп - тайпарча хьало боалабаьб уж укхаза. Администраце шийна могар ду пансионате хьатIаухаш бола къоаной нердача хьалашка дIаIамаргболаш. Эггара хьалха укхаза баьхкаршта цхьан ханна мара прописка йыц, царна 5 бутт ха лу шоаш массаза укхаза боахалургба е бац къоастадара. Тайп - тайпарча хьисапе дIадода цар вахар пансионате: цхьабараша укхаза шоашта новкъостий лох, вокхарна цу ший тайпарча вахара хьисапаца дIаIама магац. Пансионате кхоалагIа группа а я. Уж тайптайпарча вахара хьалах цхьан хана укхаза баха баьхка «дачникаш» оалаш бола къоаной ба. ХIаьта укхазара вахар къоаной цIеношкарчул дуккха комфортабельнегIа да. Из мехка эггара хьалхара мах телаш йола пансионат я: укх чу вахачун бетта 85—100 сом дала деза.

СУРТА ТIА: шу совгIа йолча хана пансионате бахаш бола Лебедевгlар дезал.

А. СОЛОВЬЕВА сурт.

ТАСС фотохроника.

САЛОIАЧА ДЕНОШКА

ШОАТТА
14 НОЯБРЬ

В. И. Ленина цIерагIа ДК. 15.00. «Боадон духьала» яха кинолекторий. 19.00. «ВIашагIкхетар» яха видеодискотека.

Н. К. Крупскаяй цIерагIа ДК. 10.00. Автомобильни транспорта болхлошта хетадаь цIей. 11.00. Авиамодельни кружок. 13.00. Драматически кружок. 18.00. «УнахцIенон» клуб.

С. М. Кирова цIерагIа ДК. 12.00. Игротека. 14.00. «Нийсархо» яха клуб «Дийи вайи» яха беседа.

Химикий ДК. 17.30. «Нлеца вахаре гIолла» яха духови оркестра концерт.

Просвещене болхлой цIа. 11.00. Музыка езарий клуб. «Турпала - патриотически нлеш». 12.00. Книжкаш дезарий клуб. «Книжкай паччахьалкхе — ший тайпара тамашийна паччахьалкхе». 18.00. Вокални музыка сайре.

«Красный молот» завода ДК. 10.00. Iарбий метта къмаьл де Iомалуш да. 14.00. «Майрра, кадай, фийла бараш» яха игротека. Бешамаш лелаелга дезарий клуб. 15.00. Берий бальни халхарий кружоко хьех. 17.00. Английски мотт Iомабеш йола кружок. 18.30. Кагирхой салаIара сайре.

КИМ цIерагIа клуб. 10.00. «Фотодело» яха кружок. 16.00. Литературни шоатта «Берашта В. И. Ленинах лаьца дувцар». 16.00. «Цамалара хьисап чIоагIдеш» яха тематически кинохьокхар.

В. Маяковске цIерагIа клуб. 20.00. Кагирхой салаIара сайре.

С. М. Кирова цIерагIа культуран салаIарен парк. 14.00. ДСО а ведомствай а сборни командашта юкъера гуйрана яйгача атлетикаха йола кросс.

КIИРАНДИ
15 НОЯБРЬ

Нохч - ГIалгIай госфилармоне зал. 15.00. Берий халкъа филармоне концертни сезон хьеллара хетаяь торжественни заседани.

В. И. Ленина цIерагIа ДК. 19.00. 30-нел тIехьабиннарашта лаьрхIа салаIара сайре.

Н. К. Крупскаяй цIерагIа ДК. 11.00. Барзкъа хьадакхен теген Iомавеш йола кур саш. 14.00. «Къона краевед» яха клуб. 15.00. «Къона ленинец» яха берий кинотеатр. «100 дийнахьа лаьттача тIемай доакъашхой» яха беседа. 15.00. Гитаристий кружок.

С. М. Кирова цIерагIа ДК. 12.00. Книжкай выставкера обзор-беседа. «Книжка знгней хьаст». 13.00. Игротека.

Просвещене болхлой цIа. 10.00. «Ца мелар вахара норма» яха лектори. «Корта бохабеча малараХи наркоманехи хулаш дола экономически зе» яха беседа. 18.00. «Кагирхойи искусствоп» яха театр дезарий клуб.

«Красный молот» завода ДК. 9.00. Барзкъа хьадакхен теген Iомалуш да». 10.00. Берий бальни халхарий кружоко хьех. 13.00. «Кружевница» яха клуб. 16.30. «Майра, кадай, таькара бараш» яха игротека. 18.30. Кагирхойи салаIара сайре.

С. М. Кирова цIерагIа культуран салаIарен парк. 11.00. Республика юртарча районни сборни командашта юкъера яйгача атлетикаха йола кросс.

Редактор
О. Б. ГАДАБОРШЕВ.

ТЕЛЕВИДЕНИ

14 НОЯБРЬ
I ПРОГРАММА

7.00 — «90 минут».
8.35 — «Дояркеи Iун». Iилма-довзийтара фильм.
8.45 — «Смеричка» яхача ансамблен УССР заслуженни артиста Н. Яремчукен концерт.
9.15 — «ХIана, сендухьа». Берашта йола передача.
9.45 — «Визит к Минотавру». Художественни фильма премьера. 5-гIа сери.
11.00 — Дай-ноаной ди — шоатта. В. И. Ленина цIерагIча советски берий фонда балхах.
12.30 — «СелаIад» яхача халкъа творчества телепрограммай дунен халкъашта юкъера фестиваль. «Дьявол спрятался в смычке». (Венгри).
13.05 — «Массамена а хIаранена а».
13.35 — Р. Паулса вокальни цикл. Ригера передача.
14.05 — «ДоттагIаI». Телевизионни журнал.
14.30, 19.40 — «Кердадараш».
14.40 — «Дрессировщикн» Берашта телевизионни коротКометражни художественни фильма премьера.
14.55 — «Дийна Iалам».
15.55 — «Призвани». Телевизионни журнал.
16.40 — Коломенске Ерриг-союзни фольклорни цIей.
17.45 — Академиница Б. Рыбаковца вIашагIкхетар.
18.50 — Шахматех дунен чемпионат.
18.55 — Мультфильмаш: «Маьлха зIи», «Зрий арара Iам», «Седкъий фаьлг», «Ходжа Наседдин» (Узбекистан).
19.45 — «Визит к Минотавру. Художественни фильм. 5-гIа сери.
21.00 — «Ха».
21.40 — Перестройкан прожектор.
21.50 — ДIалоих Шостакновича цIерагIча паччахьалкхен квартето.
22.00 — Фу? Мичахьа? Маца?». Телевикторина. СССР — НРБ командай вIашагIкхетар. 2-гIа выпуск. Софера трансляци. Йистедаьлча — «Кердадараш».

II ПРОГРАММА

8.00 — Iуйрийнара гимнастика.
8.15 — «Веззр, хьамсарвар, цаI мара воацар». Художественни фильм.
9.25 — Ритмически гимнастика.
9.55 — «Iуйрийнара почта». Музыкальни передача.
10.25 —Дунен художественни культура. «Б. М. Кустодиев. Каьхаташи дагаахари». 1-гIа передача.
11.10 — «Ший вар наьхачарна юкъе. наьхавар шийчарна юкъе». Художественни фильм.
12.45 — Мультфильмаш: «Дядя Миша», «Хьажал миштa негавенна ва», «Вай неш Михазла».
13.15 — М. Глинка цIерагIча Мински музыкальни училища «Медуница» яхача фольклорни ансамбла концерт.
13.35 — Спорта личности.
14.10 — Шо хьех оперетгас.
15.05 — Г. Гауптман — «Малх чубизалехьа». Союза ССР Паччахьалкхен академически зIамигача театра фильм-спектакль.
17.50 — «Нохч-ГIалгIайчен кIира».
18.00 — Кхоама Юрт а боахамен агропромышленни комплекса продукци чакхйоахача промышленностен болхлой Ди.
18.25 — Социалистически яхье хьалхабаьннарашта лаьрхIа концерт (гIалгIай меттала).
19.00 — Футбол. СССР чемпионат. «Торпедо» — «Арарат». 2-гIа тайм.
19.45 — Ерригоссийски конкурса лауреата В. Готовцевай выступлени.
20.00 — «Бийса даькъала хийла шун, бераш!», «Дошо канаш». Мультфильм.
20.15 — Реклама.
20.20 — Хоккей. СССР чемпионат. «Динамо» (Москва) — «Крылья Советов». 3-гIа период.
21.00 — «Ха».
21.40 — Перестройкан прожектор.
21.50 — «Дошоча лоаман къайле». Художественни фильм.

15 НОЯБРЬ
ЮРТА БОЛХАМЕН АГРОПРОМЫШЛЕННИ КОМПЛЕКСА ПРОДУКЦИ ЧАКХЙОАХАЧА ПРОМЫШЛЕННОСТЕИ БОЛХЛОЙ ДИ

I ПРОГРАММА

7.00 — «90 минут».
8.30 — Ритмически гимнастика.
9.15 — «Спортлото» тираж.
9.30 — «Будильник».
10.00 — «Аз гIуланх ду Советски Союзаl»
11.00 — «Iуйрийнара почта». Музыкальни программа.
11.30 — «Никъберий клуб».
12.30 — «Ашарий киоск».
13.00 — «Юртара сахьат».
14.00 — «УнахцIено». СССР Е. И. Чазова пресс-конференци.
14.45 — «Автопортрет зIашца». Телевизионни документальни фильма премьера.
15.00, 20.05 — «Кердадараш».
15.05 — «Ираз хилда хьа, лаьтта». Ашарий программа.
16.40 — «Фаьлг болча хьоашалгIа». «Золушка» (1947).
18.00 — «Дунен халкъашта юкъера панорама».
18.45 — Мультфильмаш: «Топпара фаьлг» (Узбекистан).
18.55 — Поэзе минуташ.
19.00 — Футбол. СССР чемпионат. «Спартак» — «Динамо» (Тбилиси). 2-гIа тайм.
19.45 — Шахматех дунен чемпионате.
20.10 — Киноафиша.
21.00 — «Ха».
21.40 — Перестройкан прожектор.
21.50 — «Чархаш тIара кафе». Телевизионни документальни фильма премьера.
22.00 — «Фу? Мичахьа? Маца?» Телевикторина. СССР — НРБ командай вIашагIкхетар. 3-гIа выпуск. Финал. Софера трансляци. Йистедаьлча — «Кердадараш».

II ПРОГРАММА

8.00 — «Зарядка е дIаоттаI»
8.20 — «Аьшкан зIиргаш». Документальни фильм.
9.35 — Дунен музыкальни культура ганзера. Г. Свиридов.
10.30 — Омски студе телевидене программа.
11.30 — «Илли доакха кха». Киевера передача.
12.30 — Концертни студе Останкино СПТУ выпускниикашца вIашагIкхетар.
14.00 — «СелаIад» яхача халкъа творчества телепрограммай дунен халкъашта юкъера фестиваль. «Дьявол спрятался в смычке» (Венгри).
14.35 — Мехка къаман театрий фестиваль. «Чукоккала». Латвийн ССР Ленински комсомола цIерагIча Паччахьалкхен къонача хьажархочун театра фильм-спектакль.
16.15 — Советски искусства оагIонаш. «Литературем театрие». 9-гIа фильм.
17.15 — Футболагlа йола СССР чемпионат. «Динепр» — «Динамо» (Минск). 2-гIа тайм.
18.00 — «Спартак» — «Динамо» (Тбилиси). 1-гIа тайм.
18.45 — «Фестивалаш, конкурсаш, концерташ» яхача передачана концертни тIатохар. Г. Мольер — № 1 йола симфони, ре мажор.
19.50 — «Ше волча хьакхачар». Iилма-довзийтара фильма премьера.
20.00 — «Бийса даькъала хийла шун, бераш!» «Сакъердаме гном».
20.15 — ДIалоих РСФСР халкъа артиста Ю. Марусина.
21.00 — «Ха».
21.40 — Перестройкан прожектор.
21.50 — «Каракумски репортаж». Художественни фильм.
23.10 — «Кердадараш».

РАДИО

14 НОЯБРЬ

6.40 — «Юртара вахар» (нохчий меттала).
6.55 — Передачай программа.
6.59—7.00 —Объявлени. Хаот. там.
8.15 — Республиканский газетний обзор.
8.30 — 8.45 — Объявленеш.
10.15 — 10.40 — Концерт.
11.00 — «Къонал».
11.30 — 12.00 — Литературни Нохч-ГIалгIайче.
12.40 — «Сатирически микрофон» (гIалгIай меттала).
13.00 — 13.15 — «Кердава тайпара болх бе а уйла е а еза» (нохчий меттала).
15.15 — Ленински комсомола республиканскн преме лауреата Шахбулатов Аднана произведенешкара.
16.00 — «Бригадни подряд болх беш я».
16.15 — 17.00 — «Кавказа Iуйренаш» яха радиомурнал.
18.00 — 19.00 — «Музыкальни почта».

УКВ

19.00 — Бегий иллеши хьалхараш.
19.44 — Моттигерча авторин вальсаш.

15 НОЯБРЬ

ЮРТА БОЛХАМЕН АГРОПРОМЫШЛЕННИ КОМПЛЕКСА ПРОДУКЦИ ЧАКХЙОАХАЧА ПРОМЫШЛЕННОСТЕИ БОЛХЛОЙ ДИ

7.15 — Республиканский газетний обзор.
7.30 — Передачай программа.
7.35 — 7.40 — Объявленеш.
8.25 — 9.00 — «Шоана ДУ-ниха еза ашараш».
11.20 — 12.00 — Юрта боахамен Агропромышленни комплекса продукци чакхйоахача промышленностен болхлой Денна хеталь цIей дездарая программа.
15.15 — 15.30 — «Ца малар — вахара хьисап» (нохчий меттала).
16.00 — «Школьни глобус». Хаоттам.
16.30 — 17.00 — «Къона смена» (нохчий меттала).
18.00 — 19.00 — Иллеца доттагIаI долчарна лаьрхIа концерт.

УКВ

19.00 — Иллеш, ашараш, халхараш.
19.29 — ДIалоих I. Усманова.

Хаттам

Тахан республике гIоллен Грознен хувцалуш морхаш а йолаш, йоачан а йоацаш. Iуйрийна цхьайолча моттигашка дохк а доаллаш, малхбузехьара секунде 2—7 метр чIоагIа мух а хьекхаш хилен фегара температура республике 6—11. Грозне 9—11 градус йIовхал йолаш хилен тарлу.

Кхоанен ломмен хувцалуш морхаш а йолаш, йоачан а йоацаш, цхьайолча моттигашка дохк а доаллаш, тайптайпарча оагIонашкахьара секунде 3—7 метр чIоагIа мух а хьекхаш хилен фегара температура бийсана —1 +4, дийнахьа +6 +11 градус йолаш хилен тарлу.

Метеостанцн.

ХЬАНЗ ФУ ДЕРГДА?

БЕЛАМЕ ДУВЦАР

— Новкъост бригадир, цхьа докха доаца хIама хатта мегаргдарий аз хьога?

— Хьона хаций зIамига а доккха а хаттараш Iуйрийнарча планерке къестадеш долга. Хьо хиннавеций планерке?

— Сайна бокъонца бакъдар халлца, духтIа ца вала лаьрхIадар аз.

— Новкъост, фу iдухтIавалар да Iа дувцар? Мена-м вац хьо?

— Малар да са керттера моастагIа. Аз дувцар кхыъкхе да.

— Хьадувцал сихагIа. Хьоца талбаш етташ латта мукъавац со. Коллективана кулгал ца дича валац со. Фуд хьона хиннар?

— Сона-м хIама хиннадац, бригадах дувцаргдар аз. Гой хьона, дIа юртбоахама техника лоаттаеча нхоаленна кIал хаьнарваьнна улла кхо зIамсаг. Сона хетачогIа, уж-м салаIа балха ухаш нах ба. Фу нах ба уж?

— Хьай таханн де дезар ховш вий хьо, ва новкъост? Ва. ДIа бе йола инструмент, кхычарна масал долаш къа а хьега.

— ТIакхиа цу кхаьнне гойтар фу масал да?

— Даим хьай хьежа ца вевзача хьежаш оамал йолаш ва хьо. Гой хьона, дIа пенах хьалтеха доалла плакат. Фуд цу тIа яздаьр? Дешаш хой хьона? ХIара балха минот лорае! ХIаьта хьо хIама ца деш, баге етташ латта кхо минот яьннай. Цул совгIа, сога а хIама дайташ Iа. Из хьай алапена Iаткъаргдолга ховш вий хьо.

— Цу кхаь минута де доагIар да деш Iергваш со, новкъост бригадир. ХIаьта хIанз хьаалал фу деш барIа уж Iийне хайша, дIаьхача ахнан дийнахьа балхах кулг ца тохаш, доминох ловзаш.

— Ай, хьога хаьттача-м малхага баттийта беза-кх цар шоаш. Iимеца ма йий ара, цIи хьал ца, согаш худар кхехкаде мегаргдолаш. Кхыметтел хьазилгаш а цхьаццанахьа хьула ма деннадий, сов йIайха йолаш. ХIаьта хьо-м кхычарех цхьаккха дог лазаш ваш. Къоначар йоакхо е ма езий.

— Фу йоакхо я Iа ювцар? Со-м уж малаш-б ха мара мича воалл. Спортсменаш бий-те уж? Селхан царех цхьанне ши пунт хула аьшк цхьан бе ловзаеш йийнай сона. ДIатIахьежача наьрташ мо нах ба уж. ЦаI да-кх тамаш йолаш: малагIча гIулакха кхест уж укхаза?

— Доккха доацаш хаттар да яхацарий Iайха дер. ХьагучогIа, питаме саг хиннав хьо. Къонахчоа хьашт долаш хIамаш дац Iа хеттараш. Волле, болх бе, къахьегама овсарле лакхъе. Цар хьона новкъарле йой, сох бехк боаккхарга Iа. Доминох лова, яхий, Iа уж, ловча, ловзийта. Из цар гIулакх да. ХIаьта хьо балха ха йоаеш, баге етташ латт. Уж шоай такхалча, хьо укх дунен тIа ва-вац ца ховш хайша барIа.

— ХIаьта а бакъдар ха ловрa сона. Малаш-б уж?

— Фу бала ба, воше, Iа царга бахьар. Кагий нах ба уж кхийтарий хьо? КIантий ба-кх!

— ТIакхиа малагIа зурма лоькаш ба уж кIантий вай бригаде? Цар бе карташи домнноши мара кхы хIама мича гу сона.

— Ма телха а телхаб нах. Хье ма варра прокурор вакх хьо. Из дIа цIе коч ювхар гой хьона? Механизатор ва из, завсклад волча Бийсолта воI. Шоллагlвар, йIаьха мосаш яр, слесарь ва аьнна дIалзваь ва. Из керттерча бухгалтера Хьамида цаI мара воаца воI ва. Юкъера школа йистеньккхача, баьхкаб уж вай бригаде. Дика кIантий ба-кх, гIар-тата доацаш. Хьога хIама аьннадий цар? Хьаалал.

— Аьннадац дьара согам. Сов «дика» болаш, балхах кулг тоха а ма баццаш. Цаl да-кх тамаш йолаш: вай совхоза кассера фу даьд аьнна алапи йийду цар?

— Зокх болаш саг ва-кх хьо. Хьох ца вийлача, кхы сенах веларгва а ма хац сона. Из дIара цIе коч ювхар гой хьона?

— Гу.

— Из завсклад волча Бийсолта воI ва. ХIаьта из йIаьха мосаш яр керттерча бухгалтера воI ва. Кхийтарий хьо?

— Кхийтар.

— Волле тIаккха, болх бе. Къонахчо дувца тоам доаца къамаьл да Iа дер.

— Из кхоалагIвар малав? Цох хIама мича оал Iа.

— Цо фу даьд хьона? Милице дIачувала-м валлац хьо из?

— Валлац дьара со-м.

— Фу доалл хьа цунга?

— ХIама даллац.

— Хьона халахетар даьдий цо?

— Даьдац.

— ТIаккха витал из.

— ХIаьта а из малав ха ловрa сона.

— Из а слесарь ва. Са зIамагIвола воша ва. Гой хьона, тха мережаш цхьатарра йола.

— ЦаI шоллагIчох къоасталургйоацаш я. ХIаьта а из бригаде фу деш ва ха безам бар са.

— ХIамах кхетаргволаш саг вац-кх хьо. Школе деша вагIача хана шн чен букътIехьашкеп йизза «шиаш» яьха хургья-кх Iа. Следователь ва хьо? Е де хIама доацаш внсав хьо?

— ХIаьта а уж кхо саг фу деш ва хьаалал сога.

— БIаргаш дайна ва хьо? СалоIаш ба-кх, дуне дуаш а ба, кIеззига садаккха йиш еций цар?

— Уж-м даим а салоIаш ба, деш хIама долаш а бац. Фу бахьан долаш тел царна алапи?

БIаьзза ма аьнпадий, аз хьога царех хIаравар малав. Со-м кIаьдвеннав из хьога дIадувца.

— Болх маца бергба цар?

— КIеззига сатоха. Цхьаши бутт баьлча эскаре гIулакх де дIагIоргба уж. Цига-м ялх сахьат даьлча хьалгIетта безаргба цар. БIарчача дийнахьа ада безаргба. Вай еррига бригада гIоргья уж накъабаха.

— Тамаш я-кх уж сихха бригадера мукъабалийта безаш ца хуле. Коллективни подрядага довлаш ма дий вай. Ер да хьакхамаша кIал кулг яздаь приказ. Болх ца баьчоа алапи язде йиш яц. Кхийтарий хьо, новкъост бригадир.

— Даьллахьий, ма халахетар хургда-кх завсклад волча Бийсолтана, керттерча бухгалтера Хьамидана. Мича балха оттабергба цар шоай къонгаш?

ГАНИЖЕВ Башир.

ТЕАТРЕ ПРЕМЬЕРА

Укх деношка В. Розова «Кабанчик» яхача пьесагIа оттаяьча спектакла премьера хилар М. Ю. Лермонтова цIерагIча драматический театре. Цу драма сюжет укх тайпара я: школьник Алеша из бакъдар лаха гIерт хала ха тIаэттача хана. Массане лоархIаш а городе дика вовзаш а, вола цун да кхаш нийдаь гучаваьннав. Цу хьакъехьа следстви еш латт. Хургйолаш я суд.

Из истори а Алешай кхел а тайп-тайпара кхетаю спектакла кхыча турпалаша.

Спектакль оттаяьй ленинградски режиссера И. Пекера. Цига ролаш ловзаю РСФСР заслуженни артиста Н. Жирнова, Нохч-ГIалгIай АССР халкъа артиста М. Слуцкаяс, НГIАССР заслуженни артиста С. Хомске, артиста И. Бабича, М. Башлакова, кхычар.

К. МУСЛИЕВ.

МАЛАВ ЯЬ ТIА ВАГIАР?

ФЕЛЬЕТОН

— Со бIарахьежжаше тIап аьнна сацайоал-кх хьона, — яхаш сихагIа сона из истори хьадувца гIерташ вар кхай тIара воагIа Темаркъа.

— Фий из сецар? — хетт аз.

— Трактор я-кх.

— Сабардел. Саца йиш йоацаш яр из?

— Мишта сабарде? Ладувгlа Iа дIахо. Фу даьд цунна? Хаьттар аз тIера Iоваьннача механизаторага.

— «Че» лазаьннай, — аьлар цо сога.

— «Че» лазаяьча ишттa соц?

— «Голаш» дIалальцача да сецача яргйий из?

— «Голаш» дIа хIана лоац? — хетт аз. ХIаьта духтIаваланза со Iергвоацалга а хайна:

— Теми, вIалла фуаш кхерзадий Iа? — хаьттар цо сога, бIаргаш тIа Iочуяха кий хьал а тетта.

— Хайра сона из бегаш бара тIера саг волга.

— Кхерзад, хIана кхарзац фуаш? — ях аз.

— Сецца кхорз Iа? — аьлар цо, говза бIарг тоIа а баь.

— Маша, махьара, генарий, даьттаца, хIаьта из ца хилча думеца кхорз-кх. — ях аз, из фу ала гIерт а ца ховш.

— Бакълув, — аьнна пIелг урагIбахийтар механизатора. — Фуаш моллагIча даьттаца кхарза йиш я. Бакъда, мотораш «кхарза» йиш яц моллагIча мехкдаьттаца. ХIара шоай къаьстъаьстача маркех йолча тракторий, комбайний, кхыча техника моторий шоай мехкдаьтташ да. ЛаьрхIа дар а ца дотташ, кхылар дettача лазаювл царг «ченаш». Тайп-тайпара «диллаш» лац цар керо.

— ТIаккха Iа хьай трактора мотора чу еттар малагIа «дилла» я?

— Из «яь тIа вагIачунга» хоаттаргда Iа. Цо хьаеннар мара Iочуйотта йиш мичай тха. Аз дизельни даьтта чухийадар укх чу, кхы де хIама а доацаш.

Из сихха сога хьа а аьнна. кабина чу а хайна, мотор лоталой хьежаш дукха ваьгIар из. ХIама хиланзар.

ДIа дехьа хьажкIаш хьокхача сеца латтар «Херсонец» яха ши комбайн. Уж а сайца хиннаяр кхыдола даьтта моторашта чу доттарах.

Заправке вода со.

— Нийса венавий со хьо волча? — хетт аз заправщикага. — Хьо вий «яь тIа вагIар».

Велавелар заправщик, аз бегаш бу мотташ. ТIаккха:

— Хьо вий механизаторашта хьарцахьа мехкдаьташ а телаш, царга моторашт телхадайтар? — аз аьлча, бос хувцабелар цун.

— Сайга дола даьтта дIаделча со ваьннав, сона сенах хов цар из мичаьха детт? — аьнна из а цIенвелар.

Юххера а ерригача совхозий кхашка го а баьха, Назарановски РАПО кхьачар со. Корта хьа а лаьца уйлашка ваха вагIар ший кабинете РАПО председателя заместитель Аушев Къамболат.

— Малаев укх чу «яь тIа вагIар»? — аз аьлча, вIашIехьвий-хьогI ер аьлча, санна сона кIирвенна бIарахьежар из.

Цу ханна «зIур-р-р» аьнна телефон Iаьхар.

— Новкъост Аушев, хьо варий Грозне заказ даьр? — яхаш телефонистка оаз хьахоз сона.

— Вар, вар, хIанз мукъа...

Цу ханна Грознера оаз юкъейккхар:

— Республика Госагропрома мехкдаьтта продуктай отдела начальника Вахидова ладувгI, — аьлар трубка чу. — Хьо малав?

— Со ва Назарановски РАПО-ра Аушев, — аьлар Къамболата.

— Воайl Кlордадаьдецнй хьона телефонаш етта, — аьнна велавелар Вахидов.

— КIорда-м даьдар ср. ХIаьта а саготденнача саго дер да-кх аз леладер. ВIалла «сердал» яьннайнй цу гIулахха хьакъехьа?

— Телеграмма а енна, Москвас фу оал хьежаш укхаза вагIа-кх со а, — аьлар Вахидовс.

Аушева гIулахха сов сагота воацачоа тара яр цун оаз.

Уж телефонаца къамаьл деш боахкаш, истола тIа саьнга улла цхьа каьхат лаьдар са бIарго. Из дар РАПО начальника А. Газдиева республика Госагропрома председателя заместителга нов. Маличага яздаь письмо. Деррига а дагадагIац сона из. Цхьабакъда, керттера чулоацам укх тайпара бар цун: укх шера кхоалагIча квартале тхона планагIа доагIача «М-10 Г-2» марках долча даьттах 21 тонн мара еннаяц тхона, йоахар цу тIа. Из эшачох 45 процент мара дац. ХIаьта дерригача шера тхона доагIача 65 тонн нигролах хIанз а 20 тонн мара еннаяц. Хьа ца луш дитад III квартале деннача 700 тонн бензинаца доагIаш дола 19 тонн автол, 25 тонн нигрол, 10 тонн солидол. Хьажа цу гIулахха, оарцагIдовла, йохаеш, йоаеш латт оаха тхоай техника, доккха зе хулаш латт кхашкара балхаш ханнахьа чахдаха йиш йоацаш, яхаш Iоделх письмо.

Из дехар да хIанз Аушева телефонаца дер а.

— ХIама хулаш дац, меттахьа йоалаш яц чарх, — аьлар цо трубка Iо а йиллача. — Сона-м хац, укхаза фу дергда. Лоалахошка а го баькккаб. Уж а бац тхона гIо де таро йолаш.

Ишттa хайра сона «яй» мичахьа ба. Бакъда, докъонца «цу тIа вагIар» малав ховш дац: вай вийца Вахидов ва, е цигарча снабжене отдела начальник А. Аверин ва, е кхывар ва.

Ишттa яз а яь, редакце дIа ца луш йитар аз ер фельетон, аьнна юха а волавелар Темаркъа. ХIана аьлча, йоахар цо, IV кварталe тоадала, хувцадала мег гIулакх, аьнна моттар сона. Укх деношка юха чуэттар со РАПО. ХIаьта мо корта а лаьца вагIар Аушев.

Хувцаденна хIама дацар. Хьалха санна Iо-хьал ухийт наьхаташ, цахаддаш етт телефонаш, эша мехдаьтта лахар дIа-хьа ухийт нах.

Бюрократизм совсаш йоагIа РАПО-ней Госагропроман юкъерча цу зIамигача наькъа такилга тIа. ХIанззе из йоха ца йой, доккха зе дала мегаш да. Фуннагlа даь а лаха веза «яь тIа вагIар», аьнна дIавахар Темаркъа.

М. ЗАНГИЕВ.

ХЬАМСАРА НОВКЪОСТИЙ!

ДIАХЬОШ ДА 1988 ШЕРА

«СЕРДАЛО»

ГАЗЕТ ЯЗДАЙТАЛГА

Газет язду «Союзпечата» ерригача отделенешкеи агентствашкеи, предприятешкарча, учрежденешкарча, организацешкарча общественни уполномоченнеша.

Шера газет яздайтара мах 4 соми 8 кепиги ба. Из кхо ца деш, кхоаненга дехкаш тIехьа а ца доахаш, ханнахьа «Сердало» яздайта шоашта!

ТХА АДРЕС: 364907, г. Грозный, Маяковске, ул. 92. Гелефонаш: редактора — 2-45-57; редактора заместителя — 2-85-07; оехкгокхана секретара — 2-84-68; отделий: партийна вахара — 2-80-12, 2-54-04; промышленностен транспортен — 2-75-81, 2-65-01; юрта боахана — 2-47-64, 2-90-66; культура — 2-64-75, 2-75-78; письмой — 2-85-64; машинописна бюро — 2-89-51; корректорске — 2-89-88.

НАШ АДРЕС: 364907, г. Грозный, ул. Маяковского 92. Телефоны: редактора — 2-45-57; заместителя редактора — 2-85-07; ответственного секретаря — 2-84-68; отделов: партийной жизни — 2-53-12, 2-54-04; промышленности и транспорта — 2-75-81, 2-65-01; сельского хозяйства — 2-90-66, 2-47-84; культуры — 2-64-75, 2-75-78; писем — 2-85-64; машинописное бюро — 2-89-51; корректорская — 2-89-88.

Газет арадувл шинареи, ереи, шоаттеи деношка

СФ05411. «Грозненский рабочий» издательства типографи, Маяковске, 92. Типография издательства «Грозненский рабочий», ул. Маяковского, 92. Заказ № 3863.